南京日報

本報登記證 內政部警字第三八零九號 中宣部中字第二一六四號

電報掛號一二一二

社址 白下路八三號 ● 電話 二一五八三號

中華郵政掛號特准認為新聞紙類

第二百四十六號

今日二大張售洋二分

今日提要

要聞　蔣委員長召見川省各將領訓話
國際　法內閣因計票錯誤而推翻　德可參加多瑙河會議
社會　防空展覽會昨開幕
教育　教部通令實施義務教
副刊　南園　義務勞動　電影經

蔣委員長在蓉召見川高級將領訓話
并擬召師旅長指示剿匪方略
蕭賀殘匪在興隆街遭受重擊
于學忠調剿匪要職

（成都六日電）蔣委員長五日接見鄧錫侯、孫震、唐式遵等、在省高級將領、有所訓示、鄧等日內即將分返原防、蔣委員長並擬召師旅長訓話、指示剿匪方略、

（漢口六日電）徐源泉五日由恩施分電行營、及綏署、報告蕭賀股匪、二日由興隆街高羅、向沙刀溝轉竄、經我潘旅李團、趁機出擊、在興隆街附近、予以痛勦、計斃百餘名、打落肉票十餘名、獲槍廿餘枝、三日夜、蕭賀率偽十七師、經板寮竄東門關、經我四十八師及鄂保安團迎擊、匪勢不支、狼狽潰退、現在飭部跟蹤追勦、有犯宣恩模樣、

國府昨明令特派于學忠為三省邊區剿匪總司令

國民政府昨（六）日發表明令如下（一）特派于學忠為川陝甘邊區勦匪總司令、此令、（二）河北省政府委員兼主席于學忠應免本兼各職、另有任用、此令、（三）派河北省政府委員民政廳長張厚琬、暫行兼代河北省政府主席、此令、

（北平六日電）秦德純六日晨由張垣來平謁何應欽、定七日偕蕭振瀛、德王伺察、于學忠六日晨、在寓接見王卓然等、有所商設、午後再度謁何、商陳一切、定晚返保、

（南昌六日電）別動總隊在吉安捕獲偽贛南省蘇主席鍾世斌、据供、最近擔任指揮胡匪發鑫等、該部即將解綏靖署究辦、

行政院訓令商震兼代天津市長
冀省府遷治藏事五一軍開拔
陶尚銘談盧龍遷安近甚平靖

行政院於昨（六）日訓令天津警備司令商震、於天津市長王克敏未到任前、着其暫行兼代市長、原令云、查天津市市長王克敏、未到任以前、應由該司令暫行兼代天津市市長、合行令仰遵照、並將就職日期、呈報備查、此令、

（北平六日電）新任津警備司令商震奉委後、昨已派員赴津布署、聞以警備部組織條例、尚未頒布、故就職日期未定、

（北平六日電）陶尚銘談、灤榆區盧龍遷安各地、近甚平靖、市景較前繁榮、撤河橋一帶、日軍已撤退口外、榆關日軍、近無增多、三屯營、現加派特警一中隊駐防、聞劉桂堂部殘匪、仍有一股、竄踞洪山口未退、趙雷劉佐周各部舊警、訓練較前進步、馮壽彭部、暫駐唐山改編、日期未定、取締各縣毒品、日內可會同日方着手辦理、凡寄居各縣之日鮮僑民、經調查後、將發給身份證明書、否則無正當職業者、即驅逐出境、本人在平、留二三日即返唐、

（天津六日電）冀省政府遷治、已告藏事、駐津辦事處、大致籌備就緒、由省委查耀總理一切、五十一軍最後兩專車、分於六日晨四時一刻、及十時半開保、滿載馬匹汽車什物等、由副官韓彥林押運、新任天津警備司令商震、已派參謀長蔣紀珂等、來津佈置房舍、定一二日返平覆命、

黃郛短期內北返

（上海六日電）黃郛自莫干山抵滬後、延醫檢驗身體、並診疾、已恢復健康、尚擬在滬作短期勾留、處理私務、然後入京、謁汪院長請示、定期北返、黃於六日晨接見王克敏、晤談頗久、王對津市施政方針、曾向黃請示、王定三數日內赴津就任、

駐天津日軍遊行 松井飛承德

（天津六日電）駐津日軍百餘名、攜帶武器、六日午後二時、出日租界、至河北一帶遊行、至四時許始返兵營、

（北平六日電）張垣來人談、日駐張軍事聯絡員松井、六日晨乘機飛承德、任務不詳、

京滬路償付中央銀公司墊款

（上海六日電）京滬路應付中央銀公司五月份購車墊款一萬二十一百五十鎊、折合十四萬九千七百二十四元七角七分、如數解交匯豐匯英、

救濟錢業之公債決由滬各行承押
滬錢業監理委員會開會
通商銀行擠兌京行否認

（上海六日電）撥發救濟錢業之金融公債二千五百萬元、已決定由各銀行以六折承押、共分配於指定中央、中國、交通三行、共承押八百萬元、金城、中南、大陸、鹽業、上海、浙江興業、浙江實業、國貨八行、共承押四百萬元、錢業聯合準備庫、承押三百萬元、各錢莊、日前向監理委員會聲請抵押、經審查合格者、約二百餘萬元、其中抵押品、以道契為多、均經該會轉向中央銀行掉換公債、交錢莊向上述銀莊抵押、

（上海六日電）錢業監理委員會、六日晨十時開會、到委員徐堪貽叢、潤卿、王曉籟、杜月笙等、開始研究各錢莊送會之資產負債表、并審定所需救濟之款項、至十時許始散、午後繼續開會審查各錢莊送到之各項押品、據徐氏語記者、俟查明確實、六日晚即可撥公債、以應急需、

昨（六）日南京某晚報載、上海中國通商銀行發生擠兌消息、記者以此事所關甚巨、特走訪該行南京分行負責人、據稱彼閱報後、頗以為異、當即電訪上海總行、據稱、絕無其事、某晚報所載、顯係傳聞之誤云、

防止銀行倒閉財部研究辦法

（又）近數月來、上海嘉興等各地較小之銀行、先後倒閉或宣告清理者、不一而足、本月四日、上海一地、在一天之內、宣告停業之銀行、甚且有甯波實業、及江南國民等三家之多、雖不足影響整個金融、然於社會人心與存款各戶之本身利益、關係殊大、記者昨特趨訪財政部某要員、問以政府對於防止各銀行倒閉之今後良策、據云、各小銀行之不斷倒閉或停業、在財政當局、對此事已嚴重注意、刻正研討一具體辦法、務使各銀行週轉靈活、不致空虛、第一注重在政府對於各小銀行之救濟、使其充實內容、不至擱淺、現在舉辦之放款事項、即屬於救濟之範圍也、第二注重在監督銀行、以後發行鈔票之各銀行、財部當隨時調查其內容、未發行鈔票之各銀行、財部當隨時檢查其存款數目、與往來損保各項、政府在過去對於監督各銀行、或有未週、今後當特別重視於監督方面、各銀行在政府之救濟與監督之下、如再發生舞弊違法、倒閉或宣告清理、使存款各戶之利益、為倒閉或清理之銀行舞弊吞沒、則一經查實、即依法嚴辦、但近來倒閉或清理之銀行、在政府方面、尚未查出其有無違法情事、惟目前亦正在調查中云、

滬萬國儲蓄會擠提未息已難撐持
門首儲戶擁擠較前尤多

（上海六日電）萬國儲蓄會、擠提潮未息、六日晨該會門首中外儲戶、較前兩日尤眾、

在華外僑商對破草案貢獻意見
保險業法十大重要內容
提審法與中法專約等案立院今日例會討論

上海各外僑商人團體、對我國破產法初稿、均擬提陳意見、特託由國府法律顧問實道、轉呈孫院長、請予以貢獻機會、業邀孫院長特允、實道已於前（五）晚赴滬、催促各外僑商人團體、迅將意見提出、定於下星期一（十日）彙集帶京、再向立法院民法委員會陳述、聞破產法草案、提交大會審議之期、亦將因之延至本月二十一日提出、至破產法施行法、仍須待破產法通過後、始能着手起草、預定月底、一併可以通過、七月一日、可呈由國府公布、并預定十月一日起、全國一律正式施行、又全國各地商會、已分電立法院、早請迅速通過破產法、以便法院處理破產案件、及商會調解破產案件時、有所依據、

（又）立法院今（七）日舉行第四屆第二十次院會、開會時間、因議案擁擠、改自上午八時起、明日院會中、將審議提審法、保險業法、及財政收支系統法等要案、如時間許可、幷擬於討論例案畢、秘密會、審議中土越南專約、否則將留待下屆會再議、

（又）內政部修正出版法、自草擬完竣後、即送行政院轉呈中央審核、茲悉該項草案、已送交立法院、議、將由立法院法制委員會審查、

（又）保險業法、業經立法院商法委員會起草竣事、已提請明日院會審議、全文計分總則、保證金、股份有限公司、相互保險、社會計及罰則、附則等六等、凡八十一條、該案重要內容、如次（一）對保險業採干涉主義、（二）關於華洋合資問題、對財產保險與人身保險分別規定、（三）以華資而向外國登記之保險業、不認為本國之保險業、（四）保險業不得兼營他業、（五）對外國保險業之營業範圍、加以限制、（六）保證金之數額、定為實收資本百分之十五、（七）經營保險業者、以股份有限公司與相互保險業為限、（八）對於資本總額、為保護被保險人計、加以限制、（九）對於設立費用、及贏餘金分派、亦加以限制、（十）對於保險業、務為防止弊端起見、亦加以限制、

殺母！墜樓！兩案真相

（天津六日電）業縣十區礦石版莊、五日發生兇殺案、行兇者乃年僅十八歲之男子、慣其孀母與人通姦、乘奸夫來伊家之際、用斧將奸夫與其母雙雙砍死、兇手自行報案、

（上海六日電）五日夜在大世界墮樓自殺之全家六人、六日晨經第二特院檢驗後、因無家屬、即交同仁輔元堂收殮、身畔抄出之遺書、署名張月鑫、首述父祖急公好義、修路建橋、及焚債簿、不索欠債、種種善舉、繼述因濟友厄、並受商號倒閉影響、損失達五十萬云云、

各監署加緊籌備
人民期望甚殷
皖贛區設南昌苗使日內前往
高一涵丁超五即將離京赴任
甘魯兩區發表職員

兩湖區監察使高一涵、前（五）晨已乘江輪赴武昌、組設使署、監院秘書長王陸一、監委楊亮功等、均到下關輪埠送行、江蘇區監察使丁超五、定今（七）晨赴鎮、正式組署開始辦公、甘青區監察使戴愧生、昨（六）日續遣第二批使署工作人員、前往蘭州籌設使署、戴氏本人、因事在滬、尚有勾留、河北區監察使周利生、定本星期六（八日）或下星期一（十日）離京赴任、

（安慶六日電）皖贛區監察使署、已決定用南昌省府招待所舊址、大部職員、於三日晨過皖赴贛、籌備成立、苗監察使培成、定日內前往主持、

（濟南六日電）監察使署職員、六日發表、秘書王芝圃、總務調查兩科長熊纖貞、濕楚珩、並聘魯省黨委李文齋、豫省黨委劉不同為參贊、方覺慧以籌備就緒、定七日晨赴汴、

（蘭州六日電）甘青甯區監察使戴愧生、派蕭哲眞等、抵蘭籌備使署地址、一俟覓妥後、即電請戴氏蒞甘、

才幹傑出折衝有方 顧維鈞升駐法大使
已電徵法同意韋使亦將升任
我駐德大使在徵詢中未確定
中美雙方未提出

外交界息、中法使節升格後、我國現已決定以原任駐法公使顧維鈞升任、並已向法國政府徵求同意、不日即可發表、至法國駐華大使人選、現時法政府尚未正式向我國徵求同意、預料當大致由韋禮敦升任、

外交界息、中德使節升格後、德政府經提出以原任公使陶德曼升任、已得我方同意、至於我國駐德大使人選、現時尚在徵詢同意中、猶未完全確定、至中美間雙方大使人選、現時彼此、均尚未提出、

黔省府飭各廳擬妥人民服役辦法
黔省黨部從事宣慰苗民

（貴陽五日電）省政府頃令建設廳、奉軍事委員會委員長行營篠（十七日）電、以訓政時期約法規定人民依法應有服工役之義務、所有施行辦法、飭即會同民政廳妥擬呈核云、

（貴陽五日電）五日為舊曆端節、四鄉苗民、照例均入城於廣東街一帶舉行集會、省黨部、乘此機會、前往宣傳、幷對苗民演講、政府支施苗民教育方針、藉以聯絡漢苗間情感、現經該黨部宣傳科、運兩科、會同決定各派工作同志三人、前往辦理、並準備購置點心一千份、屆時分贈苗民、以示聯絡之意、

日訪華專使松本今日可抵滬

（上海六日電）日訪華專使松本、港乘秩父丸北上、定七日午後抵滬、翌晨入京、謁我當局、留一週赴漢、再赴平津、然後取道青島返日、

復興民族而進於昌盛 剿滅赤匪建設四川工作
蔣委員長在川省會招待紳耆茶會致詞
望共同努力推進以作新機

（成都航空通信）、蔣委員長、三十日午後四時、在行轅邀集省會各紳耆金融界鉅子、人民團體代表等茶會、計到有方旭、曾鑑、徐炯、尹昌齡、劉咸榮、周道剛、陳國棟等、共六十四人、由督署參謀長、衛戍司令李宏錕、與市長鍾體乾、分任招待、并由鍾氏向委員長、一一介紹紳耆等、對於治川救國之意見、多所貢獻、委員長即席致詞如次、

中正到蓉、適已一週、本擬早與諸先生晤談、因事略有躭擱、今日特邀請來此、共相商討、藉聆教益、適聞諸先生所論、皆屬高明切要、可謂至理名言、對於今後之川事、實有莫大關係、不僅川事、即整個國事、亦非依所論之原則辦理、不足以言治也、

今後剿滅赤匪建設四川工作

諸先生久處鄉邦、對地方一切實際情形、以及各種興革所宜、必已詳察、而灼見甚多、中正毋庸再贅、但往事太多、今日實無暇論列、不妨令其與時俱逝、吾人所亟應研討者、厥惟今後對於剿滅赤匪、建設四川之工作、應如何推進、關於此點、深望諸先生隨時告以所見、共同策劃、使匪患速平、川局早定、全省同胞、得以安居樂業、諸先生所期望於中正者甚多、惟望拯川民於水深火熱之中、早使其安居樂業、非中正帶幾許兵與幾許餉、所能成功、蓋今日四川之問題、非兵之不多、非餉之不足、而實為人心之陷溺、風氣之頹敗、因而不能振拔轉移、則任何努力、終難成效、一切事業、將無希望、反之若人心振作、風氣一新、則歡騰鼓舞、必成莫可或禦之勢、而使人人有不期然、亦不得不向善者、於是一切軍事、政治、社會、經濟各方面之問題、皆可迎刃而解、故振拔人心、與轉移風氣、實為今日剿滅赤匪、建設四川之根本要圖、切盼諸長老賢士、本「興亡有責」之旨、奮鬥救國之心、負起責任、努力於此、必先使風氣一新、然後對四川之建設、乃有可言、新四川果能建設成功、必可為模範之省區、復興民族之基礎、使我中華民國、日臻於統一安固、而進於文明昌盛之域也、

養成新風氣之目標凡分六項

關於振作人心、轉移風氣、所需之條件甚多、要在政府當局、與一般社會領袖之能確定目標、以身作則、從多方面共同努力、茲就中正平昔所自勉、與今日諸先生所提及、而確為今後川省所急宜養成之新風氣、分述六項、標如左、

一曰拙

就物而言、四川得天獨厚、實為最富、絕不可謂窮、就人而言、中正以為川民之智、甲於全國、第以聰明過度、轉致弊病叢生、演成今日有利則爭相攘奪、惟恐落後、有難則爭相規避、惟知取巧、欲討便宜、而結果人人皆失敗吃虧之現狀、聰明自誤、良可浩歎、故今日欲振拔人心、轉移風氣、首當勸民以拙、天下真事業皆由誠實努力、艱苦奮鬥而來、既不能取巧而成、亦決無便宜可討、且天下事物、變化萬端、末世人心、巧詐百出、吾人惟有以拙制巧、以實破虛、然後能有所成就、轉移風氣、救川救國之道、此其首要、故望諸先生以樸拙為川民倡、

二曰誠

「不誠無物」、「至誠如神」、立身立國、由來以開誠心為第一要道、今日人心浮偽、相習於機械變詐已極、川省歷年紛亂、積弊尤深、勾心鬥角、成為風氣、自今以往、吾人應除此病根、力矯時弊、以道義為宗旨、以忠誠相號召、古人謂「精誠所至、金石為開」、我政府當局、與社會領袖、果能共矢忠藎、為民倡導、未有不能於最短期間、使人心振奮風氣一新者、

三曰公

大道之行、天下為公、自古惟能開誠心布公道、公爾忘私、國爾忘家者、始可以成功立業、有為於天下國家、今日人心陷溺、在於自私、私心既存、詐偽乃作、而爭奪以起、於是四維不張、禍亂無已、四川之往事、蓋由此私心之毒深矣、今後吾人、欲振拔人心、轉移風氣、撥亂反正、救省救國、必以大公無私為全省同胞勸、

四曰勞

凡欲移風易俗、貴能以身作則、而鼓舞羣倫、尤在乎以身先之、忍人之所不能忍、為人之所不欲為、或避危畏難、而藉圖苟安、我必履險任艱、以自苦為樂、必如此精勤刻苦、捨身為國、克己愛人、然後可以感人之心、使咸以畏難苟安為羞、攘利為恥、而自覺自奮、隨我

五曰儉

「國家之敗、由於官邪」、匪盜之多、多由於貪邪所引起、故廉潔之政治、實為澈底剷匪之要件、與一切建設之前提、至欲求政治之廉潔、在政府必嚴申法紀、整飭官規、在社會則提倡儉約、以矯正奢侈之惡習、剷除放僻之心理、而養成節儉廉正之美德、所謂淡泊明志、儉以養廉者、此之謂也、按川省現實情形、大多民眾之痛苦生涯、與極少數人之奢侈極慾、殆成兩大極端、種種禍亂、於是乎作、故弭禍亂必正人心、正人心必倡儉約、

六曰嚴

適聞諸先生痛切陳詞、咸明紀綱為今日第一要義、並引子產治鄭尚猛、武侯治蜀以嚴為例、檜胡林翼有言、「不以霹靂手段、不能顯菩薩心腸」、蓋「治亂用重」、事非得已、四川歷年紛亂、不治已久、今而後、如何澄清吏治、整飭官規、除貪暴而懲刁頑、亟應以至公之心、行嚴明之政、政府當局與社會領袖、應共同以整飭紀綱、明罰守法、為吏治之首務、則弭禍亂於無形、除弊以興利者大矣、今日邀諸先生來此晤談、得聆教益、至為欣感、特提出以上六字、諸先生如以為然、即請作為今後軍事、政治、與社會上之準則、并望隨時商討、以一致推進、庶幾人心振作、風氣轉移、建設四川、與復興中國、胥有賴焉、

國民政府命令　六月六日

國民政府昨（六）日命令

（一）財政部關務署署長沈叔玉、另有任用、沈叔玉、應免本職、此令、（二）任命鄭萊爲財政部關務署署長、此令、（三）任命湯澄波爲實業部天津商品檢驗局局長、此令、（四）軍政部兵工署軍械司出納科科長、羅素約呈請辭職、羅素約准免本職、此令、（五）行政院院長汪兆銘呈、據貴州省政府呈、請任命劉右陶爲貴州省政府秘書處秘書、應照准、此令、（六）行政院院長汪兆銘呈稱、陸軍第三師參謀葛先才、陸軍第三師步兵第八旅參謀胡時修、另有任用、均請免本職、應照准、此令、（七）行政院院長汪兆銘呈稱、陸軍第二十四師步兵第七十旅參謀朱先墀、另有任用、請免本職、應照准、此令、

郵總局儲匯局　下月一日將合併
交部制定甄別局員標準　昨訓令儲匯局遵照辦理

關於郵儲兩局合併事、自兩局組織法公布後、交部令飭兩局將於合併組織應候命令決定、茲聞將於下月一日實行合併、現交部特依照儲匯局組織法第六條「郵政儲金匯業局設處長處員六十一人至一百人由局長呈請郵政總局長就甄別或考試及格專門人員委用」等語、制定甄別現任局員之標準辦法六條、於昨日訓令該局迅速遵照辦理、一面並呈報行政院備案、茲採誌前項辦法如下、（一）本辦法依郵政儲金匯業局組織法第六條之規定、與行現任郵政儲金匯業總局局長甄別審查、（二）甄別之標準如左、（一）在本局服務二年以上、或其他事行服務三年以上、而有良好成績、並在曾任教育部備案之高級中學、或舊制中學畢業、得有證書者、（二）經高等或普通考試及格者、（三）經銓敘部甄別及格者、（四）國民政府統制下曾任委任官二年以上者、（五）曾在國內外教育部立案或認可之專科以上學校畢業得有證書者、具有以上□至五各項資格之一者、並須確有金融業經驗、（三）受甄別人員具有前項成績及資格之一者爲合格、（四）甄別手續由現任各處人員依照表格塡寫、附送確實證明文件、由各主管處長分別審查、加具考語、註明甲乙丙等、（五）甄別審查表由郵政儲金匯業總局局長審定後、呈報交通部核定之、（六）甄別合格者、依法繼續任用、呈部備查

中央常會　第一七四次

中央黨部於昨（六）日上午八時、開第一七四次常務會議、出席常務委員葉楚傖、汪兆銘、于右任、陳果夫、孫科、委員林森、吳敬恒、丁超五、周啓剛、洪陸東、馬超俊、陳立夫、張貞、鄧春濤、程天放、蕭吉珊、鄧家彥、王懋功、白雲梯、陳樹人、王祺、鄧飛黃、李宗黃、陳策、谷正綱、紀亮、曾仲鳴、唐有壬等二十八人、由常委孫科主席、決議事項、探誌如下、（一）通過關於舉行國慶紀念等典禮時儀節服裝之整飭辦法、（二）規定凡應下半旗之紀念日、除機關門首、向有旗桿、每日必升旗者、應照下半旗外、餘則一律不得懸旗、（三）通過關於肝□治療獎金案、治療法及藥品之審查辦法、（四）中央民衆運動指導委員會、青年科科長張家範辭職照准、遺缺調該會設計委員劉景健補充、（五）推吳委員敬恒、出席下星期一中央紀念週報告、（六）其他例案、

鴉片顧問會閉幕
各國贊我禁烟成績
各委對蔣委員長尤深表欽佩　其對僞滿及熱河狀況則扼腕

（日內瓦五日電）國聯鴉片顧問委員會、第二十次會議、今日結束、通過對行政院之報告、該報告概述一年來世界毒情形、而尤注重於遠東方面私販狀況、關於中國禁毒成績、並列一專章、委員會之主要決定、爲將「各政府應採取何種方策、查封非法毒物製造廠」之一條、列入下屆會議議程中、委員會並已訓令秘書處、研究全世界烟民、及其銷耗毒物約數、並根據全目前業經破獲之私造毒物機關之總數、估計其出產量之總數、以視全世界走私毒物、究有幾何、委員會對中國政府新近施行之禁毒條例、加以認許、一致讚美其禁毒努力、而各委於蔣委員長對禁毒之雷厲風行、力行不懈、尤深欽佩、以爲蔣氏顯已明瞭中國禁烟方法、非加重要改革、不能爲功、故毅然決然、以可行之六年禁絕計劃、代以不可行之立禁計劃、此外若雲南等處毒產之減少、一年中治癒染毒癮者八萬一千人、及罰則之嚴厲等等、均予委員會以良好印象、委員會對「滿洲」及熱河之狀況、深爲扼腕、惟顯然不願在公開會議中討論之、但深知此項事態之嚴重、中國政府不能負責、而影響所及、殆將牽制中國政府、在華北及其他各處之努力、又關於中國最新禁毒條例、已定於下次會議討論、若干委員、對禁毒稅收、尚無統計、表示遺憾、總之、中國在過去十二個月內、其對全世界禁毒進行之貢獻、較任何他國爲鉅、已得確證、而在國際地位上觀面之增加、亦無可否認者也、

（日內瓦五日哈瓦斯電）國聯鴉片問題顧問委員會、第二十屆會議、已於本日閉幕、本屆會議、以遠東非法販運毒物、及祕密製造毒物、項問題、爲討論之中心、當經通過、送交國聯行政院之報告書、報告書內稱、各國國內及國際協同監察之結果、雖使嗎啡品製造數量、限於全世界消耗之標準、然非法販運麻醉品、則仍未減少、關於遠東情形、委員會曾聆取中國代表之報告、查中國禁煙、項法規、業經報告上屆及本屆委員會會議、中國代表、於如何設法掃除烟毒一事、縷述甚詳、委員會對於中國政府禁烟之種種努力、不勝欽佩、但專於所使用之方法、如處以死刑等、則須提出若干保留、此外台灣總督府、中央研究所所提出關於烟民之統計、調查五萬人、指出其死亡率、與犯罪率之詳細統計、此項調査、尤爲委員會所注意云、

冀永定河　蘆溝橋導水　工程已完成

全國經濟委員會、昨據華北水利委員會呈報、前所奉令籌辦天津海河伏汛放淤工程、先將永定河水由蘆溝橋導經減壩入小清河、俾南堤堵口搶修諸工程、得於大汛期前、辦竣完成、現該項導水工程、業已完竣、該會當於昨日電請河北省政府、就近驗收、

國勞會宣告開幕
蘇聯亦派代表來此參加　各國失業青年向會請願　我代表職務派定

（日內瓦五日電）國際勞工會議、今日下午開會、派定我國代表李平衡、爲殖民事委員會委員、包華國爲議案委員會委員、勞方顧問朱學範爲年報委員會委員、

（莫斯科國民海通六日電）蘇聯政府、委派勞工委員會委員馬爾相夫爲國際勞工局蘇聯永久代表、蘇聯政府發表委任令時宣稱、蘇聯與國際勞工局合作、並不與業主組佈之保護勞工律相衝突云、

（日內瓦國民海通六日電）國際勞工會議、昨日開會時、向比、法、荷、瑞士、及捷克等六國失業青年代表團、茲請願者、遞四十五萬失業青年、共同署名之呈文、要求大會立即採取有效決議、以救濟青年失業工人、請願代表團、由二十五歲以下之失業青年、一百五十人、組織而成、該團發言人中、有著名荷蘭勞工領袖、及國際共產黨總書記塞米斯、及國際職工聯合會總書記塞斯、當大會發表沉痛演說、七會主席乃向該團申明、願對彼等要求、給予考慮云、

津浦鐵路發還膠濟路贖路儲金通告　第　號

本路舊津局所扣膠濟贖路儲金茲經規定發還辦法如下（詳細辦法可向會計處函索）㈠發還日期內隨帶儲金收據具領逾期不再發㈡遺失儲金收據者應於發還期內函請登記俟期滿後一個月內（即七月一日至七月底）經在聲員司二人證明具領但在發還期內發現此項登記遺失之收據而持以領款者本路仍認收據付款其先請登記之函即作無效至在發還期內未經函請登記遺失者即滿後雖經發現所遺失之收據亦不得請求補發

南京市政府第一五二期公報出版

本公報內容編制計分會議法規委令公牘佈告統計特載附錄各欄材料豐富編輯新穎每月出版一期現第一五二期業已出版定價每本大洋一角本市太平路金陵圖書館及正中書局均有代售如欲定閱請向市政府秘書處編譯股接洽可也

首都湘大旅社減價啟事

本社開設，歷有年所，交通便利，房間寬敞，定價低廉，招待週到，並附設食堂，包辦酒席，宵夜小吃，應時俱有，諸凡設備，盡善盡美，各界顧客，久所贊許，茲爲響應新運，特捐六酬，一併在內，特自本年一月十日起，凡蒙惠顧，房金減半，旅客自便，長日包月，尤特別克己，費賞予侍役，特此減價

△地址　國府路東首黃家塘　△電話　二三九二五

推行三級三審制　均定下月一日起實行
江浙等十四省

司法行政部以新刑法等、即將於下年度開始施行、積極籌備推行三級三審法院組織法事、共第一期計劃推行之、江、浙、皖、贛、鄂、湘、豫、冀、閩、桂、粵、魯、等十四省、現業已完全分別呈覆、除二省因準備未竣、或將未克如期實施外、其餘計劃中之各省、均定於七月一日、同時實行、該部令飭各省法院依照修正三級三審制施行、並將關於新刑法等實施時、準備各法院應行照修正之各辦事章則等、限本月十五日前、積極修改完竣、以期施行便利、

青海各寺廟將重修理
青海嘉木呼圖克圖、以

青海各寺廟年久失修、而地域甚大、統計約有五百處、地方當局因經費困難、擬籌撥、爰派代表郎滄佛來京、向蒙藏委員會及行政院當局接洽、請中央撥款補助、茲悉郎氏日前抵京後、已分謁當局、請中央撥款補助外、蒙藏委會亦允予撥助一部份、頃據郎滄佛氏稱、青海各寺廟修理經費、至少需款數百萬、現中央雖有允予補助之意、而確數若干、尚未決定、蒙藏委會允請示後再答復、現郎氏已定於昨（六）晚五時離京赴滬、轉往南海普陀山朝佛、兩星期後、仍須返京云、

中央古物會　定月底正式移交

中央古物保管委員會、奉令撤銷、業經開始辦理結束、本月中旬可結束就緒、預定月底正式向內政部辦理移交、關於古物之種類及範圍、該會前奉中央命令、飭擬詳細辦法、當經參酌現有古物之情形、分別擬訂、茲悉該項草案、現已竣事、日昨呈送行政院核示、政院已定于今日下午、召集內教兩部及該會舉行審查會議、俟通過後、即交內政部着手編查古物細冊云、

農復會　行政效率會　歸併政院下月實行

行政院農村復興委員會、及行政效率委員會、經費原未列入行政院預算內、現該兩委員會、決遵照核減念四年度預算辦法、歸併於行政院內、不另列預算、並擬自七月一日起、各將經費核減半數、以資節省、

華北農村均破產
天災人禍頻仍　定縣中學生伙食難維持　山東三月不雨旱災甚重

立法委員蕭淑宇、於月前奉派赴華北考察農村概況、茲已事畢、於昨晨由豫返京、記者訪之於旅次、叩詢此行印象、據談、此次考察範圍、爲山東河北河南三省、其中在鄒平定縣兩實驗縣、躭擱時間較長、普遍情形、可以「破產」二字包括、其方式雖有不同、但其結論則一、有因捐稅關係者、而河北毒品之蔓延、尤爲主要原因之一、凡一二千畝田地之財主、繼續抽白面二年以上者、無不傾家蕩產、淪爲乞丐、但前車之覆、後車不鑒、共□誠不可及、是待於政府運用嚴酷法令以繩之也、統轄三省一般農民生活、均在水平綫最下、定縣中學學生、每人每月只能負擔二元數毛之伙食費、其他不問可知、關於詳細情形、及鄒平與定縣兩實驗縣之實驗成績、予將草成一文發表、山東今年四月不雨、二麥收穫、不及五成、旱象嚴重、上月雖有微雨、可以補種棉花、但預料農村受害、已非淺鮮云、

暹攷察團

暹邏工商業及教育考察團、第一批日抵滬後、當於日前來京參觀本京體育場、並遊覽名勝、現第二批團員、亦已於日昨抵京、僑委會轉派之回國華僑、參事西君、爲接洽團員來京、當向僑務委員會接洽一切、定日內離滬、赴京考察警務者、畢、即行啓程云、

人的新聞

戴傳賢　考試院長戴傳賢、月前返川省親、并轉成都謁蔣委員長、晤談一切、茲悉戴以在川事畢、且因院務待理、爰定于昨日由蓉飛漢、稍息即乘原機返京、今日可到云、

褚民誼　（上海六日電）褚民誼六日晨到滬、此來代表汪院長參加法公益慈善會、損助東方圖書館圖籍贈受典禮、稍定當晚即返京、

朱霽青　中委兼正太鐵路管理局長朱霽青、因該路事務與鐵道部、有所商洽、特由石家莊局次南來、於昨（六）晨八時抵京、

鄭貞文　閩省教育廳長鄭貞文、前由京赴魯參加各省教育會議後、業於昨日返京、並往謁教育部長王世杰、商該省教育經費等問題、晚謁孔部長後、即夜車赴滬、轉輪返閩、

丁紹伋　我國駐日大使館參事官丁紹伋、於月前請假回國、料理私事、一行、現已事畢、於昨日（六日）下午一時、由漢口抵京、當即赴外部拜訪亞洲司長高宗武、并於今明日謁汪院長、請示一切、預定在京勾留三數日、即赴滬放洋、赴日返任云、

不動產被假扣押
不能設立抵押權

司法院據江西高等法院、轉請解釋不動產、經宣示假扣押、能否設立抵押權疑義、現業經該院統一解釋法令會議議決如下、債務人之不動產、經法院宣示假扣押後、復將該不動產爲設定抵押權之登記、自得依不動產登記條例第一百二十一條塗銷其登記、

考選會開會　修正普考各條例

考選委員會、昨（六）日上午九時、開第一六九次會議、主席委員陳大齊、共決議案如下、（一）高專門著作照審查報告通過、（二）修正通過普通考試教育行政人員普通行政人員、曾外交行政人員、及領事館職員、各類考試條例草案、（三）交通部咨送修正特種考試郵政人員考試條例草案、交付審查、至十二時散會。

運輸會議　討論修訂貨物運輸通則

鐵道部第九次全國鐵路運輸會議、昨（六）日上午九時、仍在該部大禮堂、續開第十次大會、到各路出席會員金士宣、譚書奎、宋篤生等十五人、該部業務司聯運處、出席會員楊先芬沈鍾鈺等六人、俞棪主席、繼續討論、修訂貨物運輸通則、先由審查組主席譚耀宗、報告審查意見後、按條討論、至十二時二十五分散會、計通過三十餘條、與貨車負責運輸通則、共有八十餘條、係將現行貨車運輸通則、與貨車負責運輸通則、根據實際需要、合并修訂、共於劃分、以鐵路負責爲原則、以不負責爲例外、俾符事實、又下午二時半、在聯運價目研究委員會、該部禮堂、續開第三次審查會、由業務司詳細審議運之宗主席、計提案多件、至五時四十分散會。

暹羅排華漸和緩
我謀僑胞永安全
決將此事予以澈底解決　以保不再發生類似情形

暹羅排斥我國僑胞消息傳出後、國內同胞異常驚憤、各言論界及知識份子悉起抨擊、痛詈其不該出此非常手段之理論、商界亦自動作抵制暹貨入口之準備、日昨京滬各報登載廣東方面、已開始抵制暹米入口、上海各糧商、亦即將實行、記者昨向京中某方面探悉、暹羅排華、經我方交涉及其之自悟、已較和緩、但我方爲求僑胞生命財產、有安全保障起見、決定將此事予以澈底解決、以保嗣後不再發生類似此項事宜云、

皮爾蘇斯基與波蘭之復國運動（續）
波使魏登濤在中大演講詞譯文

轉回維爾諾之後、他沒有放鬆時間、而立即開始把西伯利亞流放時沉思的結果、施諸實行、皮爾蘇斯基的命運、便交給了卑劣環境下的恐怖工作、在俄皇警察監視之下、他不得不常常藏匿由這兒搬到那兒、可是他仍舊從事組織波蘭勞動者、訴他們爲反抗俄國統治者的武器、他發行了一個秘密的刊物、名命爲「勞動者」、他一再寫文章、指出波蘭勞動者的義務、於他們以眞理、並討論政治經濟、及社會等問題、他往往自己印刷那刊物、分之於大衆、他的生活和工人一樣、在工人學生青年志士之中、逐漸加多了追隨他的人、他那艱難偉大的工作、實非單純的言語所可形容、後來人們只知道過了三數年皮爾蘇斯基竟組成了一個碩大的波蘭社會黨、其主要目的、在求波蘭之獨立、

然這個組織、和他同領袖、又遭遇了一新打擊、俄皇警察、發現私印刊物的事情、而皮爾蘇斯基、又被捕了、不過這一次、因爲他已經有許多信徒、和朋友、所以馬上便能從獄中把他救出來、他逃到一個奧國所管轄的波蘭土地、便在那兒住下了、二十世紀初葉、俄國在國內外、都遇到許多困難、還使得皮爾蘇斯基又用武裝來與祖國的仇人戰鬥、他利用一九〇四至一九〇五的日俄戰爭、將信徒們編爲幾個人一組的許多小組織、帶了炸彈和短的兵器、襲擊軍車、在大城市組織民衆的愛國運動、喚起民族意識、使他們有剷除壓迫民族羈絆、以求獨立自由的決心、不過雖說有英武的意志及超人的努力、這種擧動、畢竟不能勝過那强大的正規軍、

自從皮爾蘇斯基、以個人之奮鬥、反抗龐大的俄皇帝國起、直到那時已經有二十年了、後來追隨他的人逐漸多、他們都毫無遲疑的、相信他從那時以後、他常常遭到挫折、甚至有時是失敗、但他並不屈服、他是永遠不屈服的啊、他的生命是獻給波蘭了、他要爲波蘭戰鬥到最後一滴血、也沒有了的時候失敗、對于任何人、也許是一種絕望、但他並不如此、好幾年以後、當他建立了獨立的波蘭、而任執政的時候、他說「失敗而不屈服、勝利而停息、這就算是勝利、」他在尊榮上、還纔是失敗、」在未發表這意見以前、許多年來、他都是照着這樣在做、每一次失敗、都是他重新努力的鼓勵、這鼓勵對他、便是一種勝利、而這勝利、是人類最難取得的、直到後來、他還是那樣他不會氣餒過、而只多用思想、想出達到目標的新方法、他於是看清、要想波蘭自由、非有武力不可、他便開始向那方面做、那是一種超人的工作、因爲他能由赤手空拳、居然組織軍隊、去以武裝反抗那些强大的帝國、他用什麼方法和工具在那兒下手呢、不僅在外部、並有在軍隊材力時障礙、還有許多人不相信、可以成功、在波蘭民族內、大部份所謂「明事理」的份子、都認爲他的計劃及目標、是完全不能實現、他們甚至於說那些計劃及目標、是可笑的、對於參加者、有莫大的危險、他們詛咒他、說他拿這種絕無希望的東西、來陷害青年、驅青年於坐牢充軍、丟性命、而且他自己、也有懷疑、即令在最初組織、規模較小的軍隊、是不是可能呢、他可不可以對青年呼籲、要他們犧牲前途、犧牲生命、跟着他用一般人認爲不可能、方法去反抗那些壓迫了很久的敵人呢、只有頭腦簡單的人、才能够不留心這些疑慮、皮爾蘇斯基、深思了許多晝夜、但是一定是他的愛國心、勝過了一切精神上的困難、他再也不懷疑了、爲了波蘭必須犧牲一切、要使波蘭獨立、無論那種事、都應當做、不顧反對者的譏笑、及信徒們的餘疑、他認爲必須形成一個波蘭軍隊的核心、準備隨時可以作戰、在皮爾蘇斯基這樣一個人只要下了決心、其他什麼事、都解決了、他和幾個親信的朋友、重新開始工作、那是一件很難的工作、他一方面要與同胞們的消極性相扎、使他們相信自身的力量、尤其是相信自己的意見、同時他還要擔任訓練教育解說、以及組織的工作、他對于波蘭青年的勸說、是成功了、至少對一部份人、是成功了、他能將自己的熱情及對波蘭獨立的信念、灌輸給他們用自己堅强的意志、教導他們、使其相信武裝爲祖國奮鬥、是可能而又必要的、後來被人稱爲「波蘭大隊」的前身、便是由此創始的、這個隊在他指揮之下、爭得了波蘭的自由、爲後日波蘭强大陸軍的基礎、他們都是波蘭最好的軍人、和建造者、這好像是一所大學校、我們今日的政治家、及軍事領袖、都是由這裏面第一班造成出來的、這學校曾逐漸包容了整個的波蘭、在後日波蘭史上、留下了不可磨滅的痕跡、民族領袖皮爾蘇斯基、便是這學校的導師、和教育者、因爲他不僅是指揮和領導、並且他還教習他、教他們不單消極愛波蘭、而要積極去愛他、教他們人人要爲求波蘭之獨立與偉大而犧牲、他使他們明白責任及負任、使他們知道義務的權衡與意義、要他們尊敬上官、總之、他是教他們如何做一個波蘭的國民、他教人民負起公民的責任、及對國家的義務、使人民將此種行爲、當作最高的善行、這種教訓、乃是皮爾蘇斯基元帥、對波蘭諸最大貢獻中之一端、由於愛戴民族的解放者與創立者、大家對於這位教育家、是很表示熱烈的謝忱、在好多年內、皮爾蘇斯基是致力於組織軍隊、他對於國家事件的聰明眼光、使他準備參加世界大戰、他認爲這大戰、是不能避免、爲了表明波蘭民族的生命力、及以其壯志轉移時局、波蘭必須加入、因此大戰爆發時、「波蘭大隊」已準備爲國家而戰、這件事是實行了、在皮爾蘇斯基指揮下、經過好幾年的準備、眞正打仗的日子、是到了、波蘭大隊、用無與倫比的勇敢去作戰、博得一切參戰份子的敬意、他們因爲作了皮爾蘇斯基的兵、而自豪他被稱爲「祖父」、他們相信他的領導、是以波蘭的利益爲前提、他們相信、在皮爾蘇斯基的手下、做波蘭兵士、是光榮的、並且相信、波蘭的利益、是有保障的、波蘭的光榮、在他的手中、是很安全的、的確、他畢生是把這光榮高高的舉着、在他的大隊進到俄國統治的波蘭土地內以後、他馬上又組織新的祕密軍事組織、其目的在爲波蘭去攻擊所謂中歐德國、那就是在俄國崩潰後、進佔波蘭土地的德奧、這種名爲「波蘭軍事組織」的新組織、在波蘭各處、甚至波蘭以上的地方皆有支部、在皮爾蘇斯基領導下準備反抗新的侵略者、日耳曼人、他知道和他們遲早總需一戰的、當中歐强國要求波蘭大隊宣誓、加入他們那一方面的時候、波蘭大隊、奉皮爾蘇斯基的命令、加以拒絕、後來這大隊被德人遣散到德國大軍中去了、軍官皆被送至各砲壘、而皮爾蘇斯基本人、被捕送往梅芝德堡的軍人獄中、所以在他爲波蘭奮鬥之中、他也嘗到了德俄的牢獄滋味、可是那個新的祕密組織、仍然在工作着、依照皮爾蘇斯基未被捕以前的命令、準備反抗德人、據他的先見、德人在西方的戰綫、一定要崩潰的、他們是在期待着那天光、最後這事情是實現了、而皮爾蘇斯基、因德國革命而獲取自由、返歸波蘭、全國人民、以歡迎勝利者的形式歡迎他、事實上他也確是一個勝利者、他那時之歡迎、是被看作一個繼續要爲國家服務、扶持危局的人、那種普遍的信賴、是由於三十年以上的苦鬥而得來的、在這三十多年、他爲實現這個夢想而奮鬥、最後竟使那夢想終於成爲眞實的事了、

那時鄙人正在華沙、記得在他歸來後所住的那地方街上、擠滿成千成萬的人、每個人都覺得空氣的和緩、彼此相慶道、「皮爾蘇斯基來了、」前此普遍的痛苦與恐懼、立即爲信仰和平靜所替代、我永不會忘記那時候、凡是當時在波蘭的人、都不會忘記皮爾蘇斯基在現代波蘭史上的地位和意義、以此爲最大表現、全民族對其偉人的敬仰、在此處表現到了最高度、而皮爾蘇斯基之所以被全民族稱爲「波蘭安危所繫的人物」者、其象徵亦在此、（未完）

荒天下之大唐
法內閣為錯誤推翻
按全權案投票結果贊成居多
追發覺後波益松已謝絕續任
新閣仍無眉目

（巴黎六日國民海通電）畢特利組織新閣之努力、尚在繼續進行中、其希望如何、尚難斷定、本日上午渠與法國政界要人達爾都、賴伐爾、佛蘭亭、孟德爾撥拉第、馬爾維等、分別接洽、現正期待急進社會黨代表團之會商、畢氏目的、仍欲於廣大之國會基礎上、組成新政府、各方咸料畢氏大約在本日午後、即可以能否組成新閣之最後答復、面告總統云、

（巴黎五日路透電）茲悉波益松政府、昨夜之辭職、實由檢票錯誤所釀成、此誠法國國會史上奇事之一、按全權議案表決之結果、初以二六四對二六二票否決、闡後復檢點票數、則贊成票實佔十二票之多數、總統勒白倫、于允准波益松政府辭職後、始接此票數錯誤消息、即停止會商組織新閣事、而請波益松續任總揆、但波氏即予謝絕、請以此任畀參議長羅納男、但總統曾於今晨、召見賴伐爾氏、賴氏作長時之討論後、已允組閣、總統於今晨十二時一十分始休息、今日清晨即復繼續與各黨領袖會商

新內閣 尚未產生

（巴黎六日國民海通電）畢特利、昨日午後接受總統邀請出組新閣後、即與各黨領袖會商、直至午夜以後始告停止、畢氏希望本日中午以前、確定是否可以組成新閣、俾可具體報告勒白倫總統、畢氏主張於最廣大可能基礎之上、造成集中內閣、但渠與左派各黨談判之結果、充分表示馬克斯主義派、頗不願與非社會主義派合作、職是之故、畢氏努力、亦僅能襄用佛蘭亭、波益松、及賴伐爾三人之散智、而以聯合內閣相號召、政界人士、認為畢氏在中午以前、或將以原命奉還總統、亦不足異、現已有若干方面、發出無保繼任者之疑問、目前法國政客中、固不乏不惜冒昧、極願出任閣揆者、『會任總理之彭古氏、即為各方談論之一、但據目前形勢觀察、勒白倫總統或將再請賴伐爾出任艱巨、亦毫不足怪、至於畢特利、現與各黨領袖之接洽、聞其趨勢在特別勸請急進社會黨、採取較為溫和之態度、據政界人士之觀察、該黨最終必將同意修正之特權法案、據畢氏本人表示、不甚「强硬」之方案」或可尋得、但同時又稱、使作國會能予政府以必需之權力、則欲實行迅速而有力之計畫、殊覺困難云、

赫里歐 無意受命

（巴黎六日路透電）賴伐爾經全日會商後、已於昨夜放棄組閣之企圖、於是總統勒白倫、更須物色新人、以任此責矣、聞賴伐爾欲全權議案、以維護佛郎為限、而不包括總理、得取任何必要步驟、實行改革公共財政與恢復國家經濟二事、急進黨僅以小多數贊成此點、而賴伐爾則以為贊助者太少、遂不願登台、衆料總統將邀赫里歐組閣、大約赫氏將推達拉第以自代、撓氏前亦曾嘗撰席者也、同時社會黨已向急進黨、提出顯明之宣言書、以為左黨政府所能依以成立之政策基礎、宣言書詆責以全權授予政府要求、將主要實業、歸為國有、在某種情勢下、法蘭西銀行、亦當如是、並主張解散半軍事性質之會社、及作解散衆院之準備、然後依比例代表制、舉行總選舉、續訊總統、已請左翼共和黨畢特利、組織新閣、畢氏已與各政黨領袖、開始會商此事、畢氏語新聞界、謂渠擬請左翼各黨、依可能的廣大基礎、受加共所組織之政府、按畢氏曾長財政、如能組成新政府、則將兼長財政、且亦如佛蘭亭與波益松、然主張在今日時代、有以全權授于任何政府之必要、混合政府、似在試驗之前、即受評擊、急進黨在左翼各黨共同會議舉行之前、曾開會議決社會黨之政黨中、有許多點不能加以接受、故左翼各黨、乃覺略進退維谷中、因是遂推畢特利登台、

賴伐爾 謝絕組閣

（巴黎五日哈瓦斯電）外長賴伐爾、已於晚間八時、謝絕組閣、當由勒白倫總統、委託海軍部長畢特利、試組新閣、畢氏聲明、當俟與各政黨、尤其是急進社會黨磋商後、始能決定受命與否、茲將經過情形、詳誌如下、晚間七時前、急進社會黨黨團、以三十一票對二十七票、通過動議案一件、設交賴伐爾決議案、內稱政府全權、應僅以保護佛郎及制止投機為限、此層賴伐爾未能接受、殊足惋惜云、此項決議案、即係表示急進社會黨、不能援助賴伐爾、賴氏乃於七時、尋謁勒白倫總統、進總統府前、賴氏宣稱、觀於昨日急進社會黨黨團投票情形、政府殊難在衆議院中、取得絕大多數、此種多數、為固保障佛郎及制止投機行為、所必不可少也、迨與總統談畢辭出、賴氏又向報界宣稱、渠曾廣事徵求政黨之意見、深覺衆院殊難以必要權力、畀予政府、衆院方面、既無廣大多數派、明瞭切實減政之必要、以作政府後盾、則渠所主張之聯合行動內閣、即使成立、亦決無保障佛郎所必要之全部能力也云、總統嗣即召見急進社會黨黨魁赫里歐、及海軍部長畢特利、畢氏于十時一刻出總統府、謂總統授以組閣之命

畢特利 呼聲甚高

（巴黎九日國民海通電）勒白倫總統、本日午後召見急進社會黨領袖赫里歐、請其担任組織新閣之任務、赫氏當即婉言謝絕、聞甚拒絕總統邀請、係因該黨國會議員之態度、顯欲與其他右翼各黨聯合以造成一純粹左派政府之關係、今日早左翼各派曾開聯席會議、雖未產生任何具體結果、但已商定於本日晚間、再行召集一新會議、希望彼時可以尋出各派合作之共同基礎、會今晨之會急進社會派、曾散發問題單、請求該黨議員、就單上所列四點、正式陳述其真實意向、並於填明後、繳交負責人彙集、以覘全黨議員之意見、其四大問題如次、（一）萬一左派政府組織成立、渠等願意參加否？（二）渠等彼時頗意贊成政府擴大權力否、若然、實成何種權力？（三）渠等對於國會合作尚有其他何種意見？（四）渠等對於貨幣貶值之態度如何？本日晚間、左翼各黨舉行聯席會議、迄至午夜乃未獲得任何定議、同時勒白倫總統、已請前陸軍部長畢特利、組織新閣、但畢氏是否接受其請、尚未得悉、賴伐爾至是宣佈其謝絕組織新政府之主要理由、係因本日午後急進社會黨開會時、所作決議、雖願給予相當權力、但該案係以二十七票對二十七票而通過、顯見該黨意見紛歧、決不能一致贊助其計劃、故爾謝絕組閣之命云、

英新閣名單 將於今晚間公布
麥唐納將任樞密大臣
喬治參加新閣無希望

（倫敦五日哈瓦斯電）據今晚國會休憩室中一般人意見、以為內閣改組後、首相麥唐納、若能氣勝任、則將被包爾溫任樞密大臣、新內閣名單、將於本星期五晚間公布、惟前首相喬治、參加新閣之說、則似愈少實現、希望政府業於今日宣佈建造新地層鐵道、及若干處鐵道電氣化之計劃、一般人以為此項計劃、係對喬治所擬大規模公共工程計劃之答復、國民政府、係欲先發制人、俾喬治日後不能藉口、要求舉辦公共工程、以攻擊政府、總之政府不顧使喬治參加新閣、則尚顯而易見也、

社會黨 提出議案

（巴黎五日哈瓦斯電）社會黨在左派各黨聯席會議中、提出動議案、以答復急進社會黨所提出之問題、（一）社會黨對於總理人選、並無成見、所注意者、僅為政黨之施政綱領、（二）社會黨主張、將各種主要實業、如電氣及保險等、收歸國有、（三）社會黨政綱如下、甲、反對貨幣貶值、而主張廢止匯市遠期交易、以保障佛郎、制止投機、乙、設立全國基本、實行每週四十小時工作制、及舉辦大規模工程、以救濟失業、丙、解散各項法西斯主義團體、以保障人民自由、丁、改選國會以明產生多數黨、（四）社會黨反對全權法案、（四）左派聯席會議、將此項動議案、提出討論後、決定延期再行決定

巴黎發生 民衆搗毀報館之行為

（巴黎六日國民海通電）巴黎小日報、因主張幣賠償政策、頗為社會人士所不滿、本日有行動委員會會員多人、集合該報門前示威、致將該報門窗搗毀、以示抗議、京中其他各處、亦有同樣運動及舉行羣衆大會之事發生、秩序均極紊亂云。

海會開會 遙遙無期

（倫敦五日哈瓦斯電）關於英美日海軍談判消息、久無所聞、海軍會議開會、尤屬遙遙無期、茲悉日本方面、已向英美表示、如英美兩國能將海軍每種軍艦之噸位減低、則日本亦可贊成限制數量之主張云、如此則海軍談判、或有新發展亦未可知也、

英德海軍談話中
德國海軍建造計劃
英不接受德建驅逐艦五十艘
將力謀縮小德國要求之範圍

（倫敦五日哈瓦斯電）英德海軍代表於本日繼續舉行談話、按德代表前經宣布德國海軍建造計劃、其總噸數將佔英國海軍總噸數百分之三十五、其中計主力艦十六艘、驅逐艦五十艘、英國方面、則以為建造主力艦五艘、或可加以接受、惟建造巡洋艦驅逐艦多艘、則足以危及英國海軍、在北海之優勢、德國此種要求、倘經接受後、則英國勢必增加海軍造艦程序、以應付新與局勢、此為英德兩國意見不同之主要點、本日舉行談話時、英國力謀縮小德國要求之範圍、主張德國所造各項艦艇、其質量均應有所限制、據海軍界非正式方面推測、英代表在談話中、曾經表示、在質的方面、期望德國主力艦、每艘噸數以一萬五千噸為限、巡洋艦以一萬噸為限、主力艦所裝大砲、不得超過十二英寸口徑、巡洋艦所裝大砲、不得超過六英寸口徑、在量的方面、英國代表團、主張德國造艦計劃、應制作若干年、分期造成、就此兩項主張、可見英國之用意及目的、乃在使未來海軍會議之工作、不至因德國重整海軍準備、而受損害、德代表接得英國所提條件後、要求與相當時間、以便考慮後、再行答覆、因此英德海軍談話、已延至星期五或下星期一繼續舉行、

德政府說明 希特勒演說要點
措辭含混并已覆文英國
極少闡明新事實

（倫敦五日哈瓦斯電）英政府前命駐德大使雙甫士、向德政府要求、對元首希特勒五月廿一日所發表演說中若干要點、作詳細之解釋、茲聞德政府已收覆文、送達英政府、但措辭甚含混、極少闡明新事實之處、德國照會內、對於英國所詢問德國是否要求、獲有殖民地、方可諒為消滅差別待遇之一節、並未作確切之答復、又希特勒提議、與德國各鄰邦訂結互不侵犯條約一事、亦無確切之說明、僅謂須俟德國對法蘇互助公約、所提出之異議、經洛迦諾公約各簽字國答覆後、方可證明、德國東歐不侵犯公約之態度、至於陸軍兵額、則德國認為常備軍五十五萬之數額、不能有所變更、

蘇俄暗殺官吏案 層出不窮

（莫斯科六日國民海通電）據頓河岸上洛斯託夫傳來之報告、該地集體農場得力人員吏、阿柯拉傑最近派充村蘇維埃代表後、即被暗殺、兇手在逃、但國家檢察官、業已在該區開始偵察云、

英下院通過 印度政府案

（倫敦五日路透電）下院今日以三八六對一二二票、通過印度政府案、其中三大原則、即（一）全印聯邦、（二）各省自治、（三）保障責任、皆未變更、此案共四百頁、現已送交上院、預料在國會夏季休會前、此案可經英皇批准、下院辦理此案、共費四十天、其所討論之修正文、不下一千一百條、在辯論時、印度事務部大臣、發言共二百二十八次、次官白特勒、亦發言二百四十七次、工黨右翼及邱吉爾所領導之保守黨員、雖彼此立場不同、然皆投票反對此案、

美一般實業 均有遵守業規趨向

（紐約六日路透電）美國各業、上自棉油煤業、下至酒業、其公會之理事、今日皆已通過、不減工資、不增工時之議案、據此間及他處集會之結果、一般實業、皆有遵守業規辦理之趨向、

歐戰中德名將 林辛根將軍逝世
享年八十有五

（柏林五日路透電）歐戰中任德國南軍司令而以戰績馳譽於世之林辛根將軍、今日在此病歿、享年八十有五、將軍於一九一八年休政、以德國受城下之盟、羞再以戎裝加身、自是希特勒秉政後、退伍軍人會社之公開會議中、復常見將軍戎裝、出席一九一八年德國革命時、將軍任白蘭登堡省指揮、當革命發作之日、將軍下令、由天空轟擊柏林、以阻革命黨之集中、但此令卻為陸軍部取消、蓋欲避免無謂之流血也、於是將軍遂禁止部下、濫用武器、藉示抗議、旋其部下、亦附和革命黨、將軍因於一九一八年十一月十七日辭職。

西班牙 十月革命叛黨
已分別判處徒刑

（瑪德里五日國民海通電）西班牙法庭審訊上年加泰隆十月叛變首領加泰隆尼亞、前主席康班里及其短命政府要員一案、已於本日終結、所有被告、均犯有背叛國之罪、並根據檢察官之請求、一律處以三十年有期徒刑、此案宣判後、加泰隆尼亞省會巴塞隆亞左翼分離派分子、即於昨晚、舉行示威、對康班里及其同黨、表示同情、以致引起相當紛擾、守威者將分離派旗幟張出、並企圖禁阻街車二輛、但卒被警察驅散、且有數人當場被逮云、

美衆院通過 建築邊界飛機場案

（華盛頓五日哈瓦斯電）在亞拉斯加、巴拿馬運河區域、西部印度羣島、與美國邊界、建築海上飛機場多所一案、頃已由衆院通過、送交參議院討論

法小日報 被擊毀

（巴黎五日哈瓦斯電）本日此間略有紛擾、有暴衆五千餘人、擊毀小日報、及之點會、（祕密會社）總會所之玻璃窗、此外並有極端右派團體二百人、在義大利人大舞豪集、企圖舉行示威、為警察所驅散、並捕去八人、

英國平息 上將逝世

（倫敦六日路透電）英國陸軍上將卜息子爵、今日在此逝世、享年七十七、歐戰時屢著戰功、為英國名將、一九二八年、任倫敦警察總長、對於警政多所改革、一九三一年乞休、

意國地方 發生地震

（米蘭六日國民海通電）佛羅稜薩地方、昨日發生歷時五十秒之劇烈地震、致使當地民衆、發生重大驚擾、且有若干房舍受損、震動範圍甚廣、羅馬格拉甚至佛令倫斯、均受波及、據地震學家宣稱、此次震動系本年四月中一次地震時期之延續云、

招商局收回 內河小輪

（上海六日電）招商局所收各內河小輪、前由浙電讓租辦、茲已期滿、定十五日接收自辦、

各界人仕 購帽 請先駕臨參觀 便不後悔

夏日唯一需要品

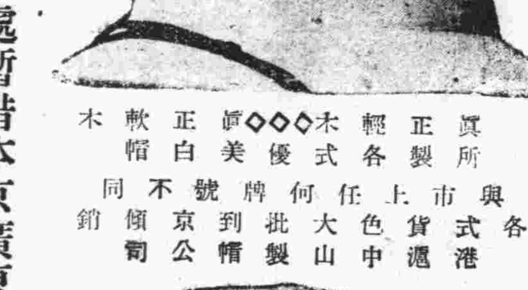

眞正輕木◇◇◇眞正軟木
所製各式優美白帽
與市上任何牌號不同
各式貨色大批到京傾銷
港滬中山製帽公司

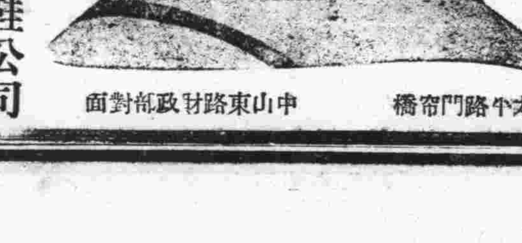

營業處暫借本京廣東兄弟球鞋公司

太平路門帘橋　中山東路財政部對面

廣東兄弟樹膠公司
又有最新出品問世

慶祝新品出成功大廉價

▲將向日所用的『橡膠』，用最新科學方法製造成，與外國貨牛皮底無異。

▲膠性能耐用，再經科學的製造，其適用耐久性，為任何上等皮類所不及，故定名曰『人造皮』。

▲用『人造皮』製造鞋底，因經數次的科學提煉，膠內熱質盡去，穿着者可免濕氣脚汗弊病。

▲日用服裝須以經濟耐用為原則，亦要美觀合乎大衆化，本公司最新出品之『人造皮底』鞋，正符此旨，無論四季天時，中西式服裝均可穿用。

新生活鞋

無敵女鞋

新國民鞋

總店 南京太平路門帘橋
支店 中山路財政部對面

欲戴合度眼鏡　須先注意驗光

眼鏡爲補助目力不足之要品不能與普通物件可以比喻
譬如服飾等品稍有不適之處無妨身體健康假使眼鏡不
合光度品質惡劣則爲害非淺各界幸福垂察爲敝公
司聘請美國畢業眼光專家事驗各種疑難目光製造最高
尚之目力不足者貢獻中外人士已歷二十餘載名播全國
患目力不足者請駕臨驗目配鏡敝公司以服務之精
神無不竭誠招待

OPTOMETRISTS & OPTICIANS

精益眼鏡公司南京支店
驗光主任王翔欣謹啓
南京太平路花牌樓一八六號（電話二二三四一）
總公司上海南京路勞合路轉角　分公司北平漢口天津香港濟南

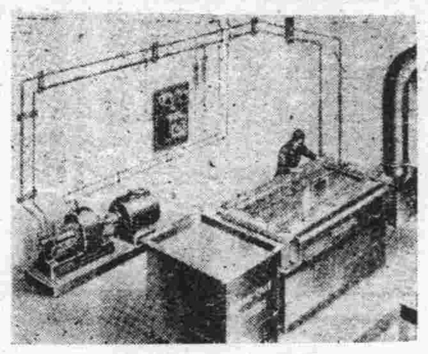

南京
泰昌電鍍銑羅咪廠謹啓

茲啓者敝廠聘請歐美技師
精究化學新法電鍍各色金
銀鎳銑羅咪黃銅紫銅白鉛
古銅欄杆銅鐵床各種金屬
器具銅鐵裝璜以及飛機汽
車包車脚踏車各種大小電
風附屬品等因其種類繁多
不能一一盡述出品精良價
目克已如蒙賜顧竭誠歡
迎之至也

新街口糖坊橋四一號　電話二三一三七號

沙眼治療應有之認識

硫酸銅治沙眼是陳法中之翹楚惜其藥性痛苦異常若施用者技術不嫻熟每能傷害
眼之眼他部久用可使眼睛枯燥晴及變形因此硫酸銅只能適用於二期沙粒旺盛之
沙眼其餘如初期輕性沙眼及三期瘢痕時期之沙眼均不適用至於硫酸銅究竟能否
令沙眼根治迄今尚成疑問市上舶來品如檸檬酸銅膏或沙眼藥膏等並非沙眼特效
藥願諸君毋輕信宜傳以免金錢流出本診所特備◆紫外光◆特別手術◆空靑眼藥
專治各種沙眼效驗可靠既無硫酸銅之流弊又有除根之希望凡患沙眼者勿坐失良
機爲幸

附註　學生可利用假期治沙眼　紫外光照射不另取費

▲南京鼓樓南中山路旁
鄭懷仁醫師專門眼科

留美牙科醫士
尹兆康博士
院址　鼓樓醫院南首中山路

陳庚白　直筆批命　鐵口談相

來賓切須開口，能明瞭你現處境遇，是
優是劣，詣了解你心腹隱情，孰吉孰凶
，能豁出你立場地位，宜進宜退，能判
別你進行事業，何去何從，能解決你家
庭變化，誰向誰背，能斷定你戀愛貞僞
，貴離貴合，決定妻財子祿，百不失一
，種種難題，數言即可決定。
地址白下路昇平橋西口

神尺算命
上午九時至下午十二時止
算命半元　看相一元

四川紅隱女士
太素論相
寓貢院前街大慶樓候教

大哲學家
金天鑑家傳命相
太素論相　飛星評命　太極測字　五行神數

先總理云「知難行易」命相之學亦然，行命相之道易，知命相之理難，因爲命相之學
，乃是自然科學，非熟讀異書，得名師指教，學有根基者，而不能深入堂奧，研究斯學
，且指道之義，更非率爾操觚者所能負，從指導附字解釋，指乃指示迷途，導乃引
入正軌，倘若指導不明，則受指導的人，即有誤入岐途的危險，折以對於命相指導，
尤須慎重選擇，如大意聽江湖流浪冒充有星相學識者之妄言，匪特不驗，請決疑者，反
致成多疑矣，
「盲人騎瞎馬」「夜半臨深地」安得不走上絕路呀！
金君天鑑，乃遜清欽天監金銘銓老先生之又孫，家傳命相學識宏富，壯歲從我更將四川
峨嵋著名義俠雷蕫春居士指教精益求精并秘授大極測字效驗驚人稱中國唯一之預言家
茲應同人函邀來京設硯各界君子幸垂教焉

介紹人　于震寰　謝靜之　處海珊　吳壽民　葛潤齋　張映澄　仝啓
談命相一元
上午　慧園街大新飯店三號　電話二二六二五
下午　寓貢院東街大慶樓何廳　電話二二一二四

爲四千萬學齡兒童請命

救救他們吧，供給他們一些知識上的食糧！

吾國的學齡兒童，因爲沒有適當的讀物，所以常常立在街頭巷尾的書攤邊看那些內容不良的連環圖畫和故事書，這是有害於身心的。可是有系統的優良的兒童讀物，坊間還是很少；我們覺得四千萬兒童知識上的食糧在鬧荒，實在是一個很嚴重的問題，敝局所以特地編輯「小朋友文庫」一套，以"這個需要"，並爲全國四千萬學齡兒童請命。

中華書局編印

『小朋友文庫』

自今年九月起，一年內全部出齊。

預約辦法

	全套	分級 初級	中級	高級
冊數	四百五十冊	一百冊	一百五十冊	二百冊
定價	四十五元	十元	十五元	二十元
預約價	一次繳款廿元（另訂分期繳款辦法）	五元	七元五角	十元
郵費（國內各行省及日本朝鮮）	二元八角	九角半	一元五角	一元六角
預約截止期	本年六月底			
版式	高市尺五寸五分　闊市尺四寸			

◆樣本贈閱◆

(乙153)

專治砂眼及一切眼病
白敬宇眼藥
華南總店朱雀路一一九號　上海銀行大廈
地址　南京白下路昇平橋　電話二三一一一號

本所警士劉得海於六月二日下午十時許在劉家塘因公遺失第七一號便衣值勤識別證一枚除呈請註銷外特此聲明作廢

第二警察局貢院街分駐所啓

津浦鐵路簡明行車時刻表

民國二十三年七月一日起實行

站名＼列車	平滬通車第三○一次	平浦通車第三○五次	津浦快車第二一次	浦徐混合第七一次	徐濟混合第七三次	濟津混合第七五次	濟津混合第七七次
北平	十五點○五分開	十八點五十分開					
天津東站	十八點二十分開	廿二點廿分開	八點五分開				
天津總站	十八點四十分開	廿二點四十五分開	九點三十分開			十二點○五分開	十七點開
天津西站	十八點五十三分開	廿三點○一分開	○點四十七分開			十二點二十分開	十七點二十分開
滄州	廿一點三十分開	二點三十分開	十三點廿二分開			十五點五十八分開	廿一點五十七分開
德州	○點二十分開	六點十五分開	七點○三分開			十九點四十七分開	二點二十分開
濟南府	三點三十三分開	十點十六分開	廿點五十四分開		七點二十五分開	廿三點三十五分開	六點○五分開
泰安府	五點四十二分開	十二點四十二分開	廿三點廿○分開		十三點十三分開		
曲阜	七點十四分開	十四點三十七分開	一點廿四分開		十二點五十分開		
兗州府	七點五十分開	十五點三十分開	二點廿六分開		十三點四十六分開		
臨城	十點十分開	十八點廿分開	五點十五分開		十七點十五分開		
徐州府	十二點十一分開	廿一點○二分開	七點四十五分	六點十分開	十九點三十分開		
蚌埠	十六點十九分開	二點二十分開	十三點廿三分開	十二點三十分開			
滁州	十九點三十五分開	六點廿一分開	十七點三十分開	十八點十七分開			
浦口	廿一點十五分開	八點到	十九點到	二十點二十分開			
南京	二十四點開						
上海北站	七點四十五分到						

站名＼列車	滬平通車第三○二次	浦平通車第三○六次	津浦快車第二二次	浦徐混合第七二次	徐濟混合第七四次	濟津混合第七六次	濟津混合第七八次
上海北站	十六點開						
南京	廿三點十五分開						
浦口	一點四十分開	十九點十五分開	十點開	七點三十五分開			
滁州	三點○五分開	廿一點○六分開	十一點四十分開	九點三十七分開			
蚌埠	六點三十八分開	一點十三分開	十六點十一分開	十五點十二分開			
徐州府	十一點○五分開	六點三十分開	廿一點三十分開	廿一點五十五分開	七點二十分開		
臨城	十三點○五分開	八點三十八分開	廿三點四十五分開		九點五十九分開		
兗州府	十五點四十七分開	十一點四十二分開	二點五十五分開		十三點二十三分開		
曲阜	十六點十四分開	十二點○八分開	三點二十三分開		十三點五十六分開		
泰安府	十八點十五分開	十四點二十七分開	五點四十二分開		十六點四十五分開		
濟南府	廿點四十五分開	十七點○五分開	八點廿八分開		十九點十八分開	十二點○○分開	二十三點開
德州	○點廿五分開	廿點五十二分開	十二點十分開			十五點四十一分開	三點廿六分開
滄州	三點二十九分開	○點三十一分開	十五點四十八分開			十九點十八分開	七點三十四分開
天津西站	六點三十五分開	四點十三分開	十九點三十八分開			廿二點五十八分開	十一點五十分開
天津總站	六點五十五分開	四點四十分開				廿三點十分開	十二點○三分開
天津東站	七點三十分開	五點二十分到	二十點十分開	廿點廿分到			
北平	十點廿四分到	八點十九分到					

浙江湖州綢業產銷合作社
運到大批紗羅綢紡當布賣各色俱全

敝社爲抵制人造絲的銷路不敢貪圖自己私利出售各貨除去
自家蠶絲絲本加上工資飯資即行照本拆售倘有檢出半縷偽
絲可以包退還洋并當場將料焚燬各貨出門戳有圖記以
昭信實並明眞僞
□杭素紡每尺三角四分起
□各色湖縐每尺二角六分起
□每尺四角五分　□特等加重縐每尺只賣四角零
□特重白香雲紗　□美人縐每尺三角二分
□特重杭羅杭紡每尺一兩四錢重價格特別公道
購買整疋尤可特別便宜　歡迎參觀比較
地址四象橋南洋旅館九號內　電話二二三八九

南京太平路北段
美味齋南腿莊
東陽蔣腿　金華茶腿　新南風肉　應時南腿粽子
油黃鴨蛋　廣東醋腸　各種食品
由五月二十二日起
一律照碼九折
大減價兩星期（除外價）九折
犧牲火腿
金華茶腿每只二元　義烏月腿每只一元　美味南腿每只一元五角
九折

屈臣氏汽水

可口可樂　檸檬水　沙示水　橘子水　鮮橘露　朱古力水
屈臣氏汽水公司出品
發行所　上海江西路三二七號　電話一九四四〇
南京總發行所下關大馬路昌匯號　城內發行所大行宮□源酒莊

北平老牌
馬應龍專門眼藥
專治砂眼及各目病其效如神
地址太平路南口中正街西首路北
下關大馬路西首

國醫推拿專科徐希濤

介紹　范文正公有言不爲良相而願爲良醫，夫良相治國，良醫治病，功在民衆。吾友徐君希濤，獨得國醫祕傳，先賢疑難大症，經驗宏富，運氣推拿，並有口碑，已取甲等，考試名醫，可著手成春，特此廣告，以便病者。

主治　中風不語　四肢麻木　手足拘攣　筋骨疼痛
肺癆吐血　肝胃氣痛　痞塊臌膈　時疫白喉
經期不調　婦女諸恙　小兒驚風　跌打損傷

介紹人江右王道成敬贈
時間上午九時至下午四時逾時出診
地址慧園街新亞飾店　電話二二六三六

廣東澤民醫務所
門診　上午八至十二時　下午二至六時
出診　午後三至八時
急症隨到隨診　急症隨時出診
醫師陳潤生　女醫士姚舜英
地址　大行宮北碑亭巷
電話　二三二一三號

商務印書館輯印

叢書集成

敝館歷年購藏善本叢書亦夥，兼多海內僅存之本，今擇其尤者百部，汰其重複，整其版式，定名叢書集成初編，去取之間，以實用與罕見爲標準，而以各類具備爲範圍，大別爲普通叢書專科叢書地方叢書三類，類各區爲若干目，曾於三月間將緣起總目凡例，先行刊布，全目今已印成，開始發售預約，圖書館及藏書家，曩斥巨資求之而不可得或不易得者，今可以原書二十分之一之代價致之，且盡人得而致之，甯非快事。

▼集叢書之大成　▼廣古籍之傳播

發售預約辦法

內容　初編包括叢書一百部子目四千餘約二萬卷二萬萬字用上等道林紙印
版式　寬市尺三寸五分高五寸二分厚紙封面分裝四千冊附書名著者卡片

預約價		五月內	六月內	七月內
一次付		四百六十元	五百元	五百四十元
四次付	先定書時付	二百元	二百十元	二百二十元
	取書時前三期續付	各一百元	各一百十元	各一百廿元
	合計	五百元	五百四十元	五百八十元

精裝本　另備精裝本價目見預約簡章
郵費　連包紮費各行省六十四元（蒙古新疆及郵會各國照章另加）
出書期　分五次出齊自二十四年十二月起至二十六年十二月止每半年出書一次

樣本　內附預約簡章承索即寄
目錄　內含叢書提要定價二角

職業介紹

經全國學術工作諮詢處登記
地址：南京市北平路五十號

工科鄭君
年二十五歲，福建省永定縣人，民國二十年七月，畢業於國立勞動大學工學院機械工程科，得學士學位，專攻機器設計製圖校驗，鋼建築，及鍋爐之設計，或劃綫等學，論文著述，一，萬匹馬力電廠設計，二，工廠傳動機械之安全設備，曾任潤東輪船公司機務股長，鐵道部技術委員會圖算員，願任職務性質，(一)機械工廠設計技師，助理，監工(二)助教教師研究員，希望待遇由八十元至二百元，服務地點，本國境內。

商科麗君
年三十四歲，湖北省嘉魚縣人，一九二四年，畢業於美國瓦海瓦洲大學，一九二五年，畢業於美國哥倫比亞大學，一九二六年，畢業於法國巴黎大學，先後得有學士碩士博士班修業等學位，專攻經濟及會計學，論文——歐美各國地方稅比較論，刊行處所紐約，曾任北平各大學商業及經濟系教授，武漢市政委員會財政局武漢特別市政府，漢口特別市政府審計科長，祕書，技正設計委員，審計處長，公債基金保管委員會主席，湖北民政廳祕書，兼技正，國府救濟水災委員會專門委員，航空建設協會財務科長，鐵道部全國商運會議漢口市政府代表等職，願任職務性質，(一)會計師職務，或中西文祕書，(如經委會農村貸款等事務)，(二)專科學院或綜合大學教授，(三)出國考察隨員，(該君曾經周遊世界并通英法德日等國語言)，希望待遇由二百元至六百元，服務地點，一，首都或其他各省市，二，不拘何省四川雲南廣西陝西山西綏遠等省皆可，三，不拘何國。

法科熊君
年二十九歲，湖北省黃陂縣人，民國二十三年六月畢業於上海法學院政治經濟科，得法學士位。專攻政治史學，論文——中國土地問題之回顧與展望，曾任國民革命軍總指揮部祕書，軍事委員會總政治部祕書處文書股長，山東莘縣縣政府第一科長，願任職務性質，(一)整理土地問題之機關，(二)政治軍事機關文書事宜，黨部工作大學助教及中學教員，希望待遇由八十元至二百元，服務地點京滬湘鄂漢口北平等地不拘。

法科朱君
年二十九歲，江蘇省泰縣人，民國二十年，畢業於國立勞動大學經濟學系得經濟學士位，專攻經濟社會統計學，曾任寧波民國日報社編輯，鎮江縣土地局技術員，課長等職，願任職務性質，(一)文字工作編輯文書，(二)教育工作，希望待遇八十元，服務地點，江浙二省。

法律顧問

記者先生：

敝友甲，收乙付來支票三紙，計洋六百元，到期，甲往兌無着，經甲狀訴法院，結果處乙罰金一百元。並判令乙償還甲洋六百元，現聞乙無力繳納罰金，願受監禁，且聲言俟刑期終了後，亦無力償還甲之欠款，現在調查乙並無財產，則將來如何聲請法院執行，償還欠款，或可否請求押繳，押期若干日，敬祈在貴刊法律質疑裁答。　夏虎人上

虎人：

關於民事部份，甲可依法請求執行法院將乙管收，一面設法調查其財產，請求查封拍賣，惟管收民事被告，不得逾三個月。　編者

編者先生：

敝友某君，因欠校長甲的錢，以致涉訟，現款已如數交還，對於薪水（無聘書）該校長甲在法庭上，親口承認某君每月五十元，前日向彼索取，彼竟食言，現欲起訴，但不知無聘書無證人，僅憑當時法院之口供，可生效力否　顧大風上

大風先生：

甲既承認某君每月薪金五十元，則對於雇傭契約，已可迎刃而解，有無憑書，尚無關係，如果發生爭執，則甲在庭訊時之供詞，得作為一種證據，某君得請求吊卷核辦。　編者

編者先生大鑒：

敬問者，甲男現年二十一歲，乙女現年十八歲，二年前，雙方父母為之訂就婚約，並有介紹二人，甲乙倆，此時並不反對，且多次會面，感情甚篤，後因細事，突生意見，今乙女在外求學，突寄甲男一信。要求自動解約，但乙女尚未成年，法律可許自主解約否，倘甲方不允，可有何法阻制否？如乙女登報聲明，或用他種手續解約，甲方可能請求賠償，還祈詳細解釋，不勝感激。　王道賓上

道賓先生：

乙女成年後，主張解約，共行為當然發生法律上之效力，倘其解約理由不正當者，甲自可依法請求賠償因此所受之損害，現乙女既未成年，則其解約之意思表示，自可不問。（編者）

讀者信箱

蘇州升先生：

兩次駕臨有失迎迓，歉甚，所囑之事，容再報圖。如有創作，或其他小品，請寄來，當設法刊布，亦可藉此向前途先容也，通信處遺失，見報祈示知為盼。　達吾啓

武進李曦白君大鑒：

君外游後，令堂悲痛幾絕。三次自盡，二次擬外出尋君，均被人阻止。鳳分聞亦臥病，夏府經子昌先生斡旋後，確已轉意。君回來一切可商量也。　朱少濂　陸橋仙　仝啓

輿論一角　為「會考」問題　敬告教育當局

吾國教育近年確有相當進步，如教育經費之獨立，課程標準之劃一，生產教育之提倡，此皆可喜之現象。尤以近兩年實行中小學之會考，使過去放任散漫之教育，打一強心針。殘憶教育當局曾謂「積重難返，我們不得不用這斷臂去難的辦法」。其斬釘截鐵大刀闊斧之精神，至堪欽佩。至提倡工理科，取消文法科之議，當局亦感於過去教育之失敗，乃思轉換途徑之嘗試。大凡往往利弊相連，思其利，不能權其弊之輕重耳，吸鴉片煙，固可助長精神，醫治小病，但不能不顧及麻醉身心，傷害生命也。試行會考以來，其弊久為社會人士所詬病。其制度，須謀根本之改進，作者漫遊京滬，兪觀感所得，不能不為教育當局作簡要之誠懇忠告(未完)

影園漫話　亦悄

㊀目前京滬各報影副之量的發展幾乎已不亞於文藝副刊。考文藝副刊嘗分純文藝性與星期六派，鴛鴦胡蝶派，說怪談奇派，翻故屍派等等之流；但是，影刊除了純電影性者而外，有沒有存在着應被尊為什麼什麼派之類的雜種呢？

㊁今春上海日報影副「每電」與「影壇」等登載了許多關涉「影評人」問題的強調的論戰文字，雙方互駡為機械論意邪將唯物辯證法死用於論理，彼此譏諷，結果是沒有尾巴，聽說南京某等影刊亦發生所謂「戰」不過卻是為了私事，這確是不該有的現象啊。

㊂日昨有某友人語余曰：『上海影刊胡為乎不改名「電影論文」？南京影刊復何以不更故「麥格文風」？時下之定名實多未妥之處』！余啞然無以作答，實則京滬影刊並不盡然，想必亦有例外者也。

㊃余至蘇州，見各日報影副頗不發達，甚惑，詢諸報社友人，始知由於經濟問題，蘇報銷路有限，必須多賴廣告，故各報廣告大都均佔全報篇幅四分之三以上，據云一年以來始逐漸新添文藝副刊，影刊自然談不到了。不過，文藝副刊裏也無妨多登電影文字。

「自由神」開拍期內　王瑩忽以失踪聞

王瑩也可算得一個怪物，艾霞死，她便東渡，史東山到日本的時候，便又邀她回來主演「人之初」，結果「人之初」她又突然將它放棄了。

『既不主演「人之初」，有許多人預料她一定脫離影壇了，誰知忽然她又走入電通，主演「自由神」，眞是一切都是突如其來的事。

「自由神」已經開拍好些日子，而王瑩又突然以失蹤聞，大家以為是宣傳性質，但是，有些人證明這確是事實！並不是電通公司取巧的宣傳，這不能不算為一件驚人的消息。

〔四面八方〕

◇藝華近日拍戲忙，有三部有聲片同時開拍，即袁叢美的「暴風雨，」卜萬蒼的「鄉歌」，應雲衛的「時代英雄」。

◇最近胡萍不常到藝華去了，原因是「人之初」已經拍竣，而「時代英雄」裏還未拍着她的戲。

◇月明公司的「昏狂」將繼「人之初」上演於滬上金城。

銀色手記　銀天使

目前影商人對於新演員有三種態度：一是輕蔑，一是摧殘，一是不給予他發展。

★　★　★　★

中國電影製作，有許多的確是在經濟條件下所限制，而不能與歐美片相比，但，這種限制可以說：不能算為最重要的問題。

★　★　★　★

要與外片抗爭的辦法，衹有拿出我們的藝術手腕來創造現實的電影。

★　★　★　★

新演員自殘的原因，沒有別的，只是未成功先驕傲。

電影日歷

國民	「征空壯史」
首都	「無愁君子」
明星	「女犯」
陶陶	「女鏢師」
金城	「王先生過年」
世界	「敢死隊」

第七次「電座會」即將舉行

自從第六次電影座談會中，幾位影刊編者會商後，決定第七次電影座談會，由大華晚報「銀燈」主催，這無疑的沒有問題了。

現在我們決定本星日（九日）舉行，至於地點，還沒有決定哩！無論是否在日內的短期間的考慮後，就有很好的消息告訴關心座談會的朋友了，請你們等待着吧！

這次座談會，我們預備請幾位影圈里比較有聲望的技術同志來參加，這可說是對電影技術上的問題，作二次公開的探討。

同時，我們這里還有一個更美麗的消息告訴讀者們，就是朱秋痕小姐，朱秋白小姐，徐健小姐，聽說她們在最近有來的消息，如果事實證明了！這絕對沒有問題的，她們準來參加這個南京影圈的盛會。

不過，暫且報告到這里，請讀者注意我們以後的消息吧！

美國電影界建議　為銀幕聞人造像

▣初選卓別麟等五人

美國電影界新有人建議為於電影藝術史上有特殊勛績之銀幕聞人鑄造蠟像陳列於落山磯博物院中以彰藝人而誌永久此事已引起好萊塢深切之注意。據最新到滬之六月份之美國電影雜誌載，關於此事，已有一度開會討論，結果舉出有造像資格者共五人，計為諧角巨匠卓別麟，銀幕情人曼麗璧克馥，「千面人」郎却乃(已故)大情人范倫鐵諾(已故)，武俠能王范朋克，但據一般人之意見，銀幕聞人之有造像資格者，何止五人，若惠爾羅吉士，若曼麗特蘭濮(已故)若華雷斯皮萊，若嘉寶，若珍妮蓋諾，其聲譽地位及藝術上之勳績均不在范朋克下，何以均未提及，聞主辦此事之會議對於此事已允鄭重考慮另行重選云。

片雲旅社廉價擴充啓事

本社創設以來歷有年所地點適中交通便利房間舒暢光綫充足空氣流通招待週到早蒙各界贊許茲應新生活起見廉價擴充且顧客日多特添闢房間房金每日自四角起至一元止如包月者格外克已茶水加一雜捐等項一律在內房金定價再打九折如蒙惠顧無任歡迎

地址建康路舊王府七號　電話二三一八九

福利票行

注意　認明字號

十二期　航空獎券已到　代收各省鈔票

南京　貢院西街

奉送出診　願為　眞貧而　眞病　的同胞們解決！　眞痛苦

日限二名　概不取費

診療所　黃耀祖　留日醫師

電話　二二〇〇五

診治科目　外科，皮花科，內科

應診時間　門診上午九時起至下午五時步　出診下午六時起

急症隨請隨到

地址慧元街慧元里

留日花柳專家　黃文山

專治疑難性病新老白濁各期梅毒下疳橫痃兼理內外等症藥資特別從廉六〇六九一四每針二元五角　白濁針一元至五元

診所中正路廿七號新街口南中西醫務所

明星大戲院

地址西橋　電話二二八三三號

(票價大洋二角・一角三分捐稅外加)

(更改開映時間)三時。六時。九時。

快活林公司最偉大哀豔新出品

導演 王天北　主演 徐素貞　賀志剛　秦哈哈

女犯

熱力的表現！革命的奔騰！赤血的狂放！酸淚的交流！

是前進的精品◇是心血的結晶

國民大戲院

京市防空擴大宣傳聲中

今天特殊大貢獻

注意改訂時間：(三時)(六時)(九時)

華雷斯皮萊，瑪琳奧莎麗文，洛勒楊三大明星合演

航空鉅片權威作

(執照添字七四八號)

予空間莫大的威脅！成時間最高的旋律！

征空壯史

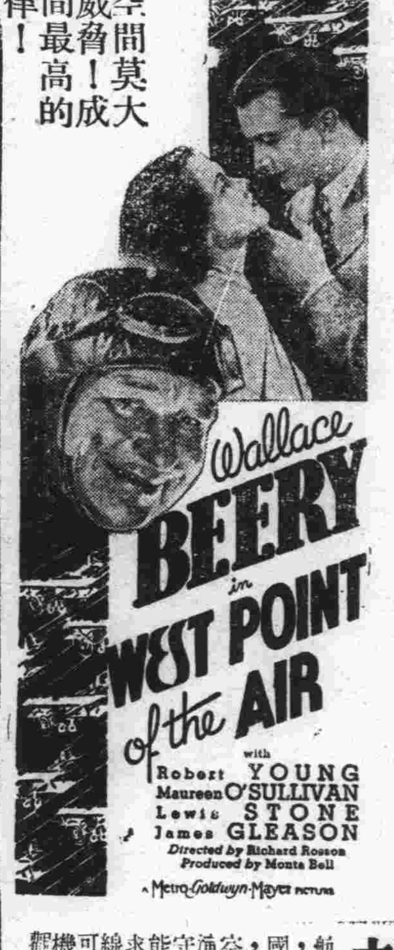

壯麗傀偉　新奇刺激

航空救國，舉世所同，米高梅公司特蒙美國政府，下令陸軍部，准全部飛行機艦航空人員，實地參加表演最新科學的一切攻守戰術，蓋亦以為足能引致民衆重視，欲求此致難完備之新陣綫，得佈置堅固，而可從容應付未來之危機也，願吾國人亟臨觀摩。

南京商業儲蓄銀行簡章

南京銀行

欲使生活安定　必須平時儲蓄　手續簡便利息優厚

儲款項目如下

活期儲蓄存款	教育儲金存款
定期儲蓄存款	存取兩便存款
整存整付存款	婚嫁儲金存款
存本付息存款	養老儲金存款
整存零付存款	短期定期存款
零存整付存款	禮券儲金存款

詳章承索即寄

在本行開幕三個月內儲存者一律加給　念息二厘　並可永久享受此等權利又本行除辦理行商業銀行一切業務外並舉辦　工商業信用小放款及低額透支等業務

行址　中山東路大行宮　電話　經理室三八八〇二　營業部二二四四二

新生醫院開幕宣言

在此新生活運動中大衆必須努力實行新生活但欲實行新生活非有健全之體格及卓絕之精神難以奏效故同人等有鑒于斯在此新生活發展過程中集就各科醫學專家組織一完善之新生醫院對社會盡職責院中設有清雅潔淨之病室以便留醫留產療養乎於手續之精取費之廉尤其他護雜役等均選有經驗之女性擔任可謂體貼入微現屆開幕之期自五月一日起兩個月內收費一概照章六折以示紀念(二)個月內預定掛號接生者仍照六折以示優待(還祈衛生之士一試方之知新生活運動中新生醫院應運而生是大有深意也

住院三元　一元二角　六角　藥膳在內　預定接生六元

新生醫院同人謹啓　石板橋新村新建樓三大廈

浙紹萬全美支店正式開幕

本號和在國府路經營有年專運越產名酒洋河高梁祕製各種藥酒紅白腐乳旱荷各界贊許茲為便利顧客起見特在太平路吉祥街分設支店已於本月十五日正式開幕在茲新張伊始各貨一律照碼八折三星期以示優待承蒙賜顧毋任歡迎

總號國府路半邊街東首　電話二一〇〇三

支店太平路吉祥街　電話二三一二二

本報徵求基本訂戶

本報自刷新以來充實內容提早出報時間專差送報本京訂戶每晨八時前送到茲訂於五月一日起至七月一日至徵求基本訂戶四千戶凡在此期內訂閱本報者本京每月每份僅收回報紙送力費四角外埠每份酌加寄費共如下表

一個月	三個月	半年	全年
五角	一元四角	二元六角	五元

京市社會

防空空氣籠罩首都
防空展覽會昨開幕
楊杰致開會詞報告防空意義
宣傳隊全體出動情形極熱烈
民衆參觀者極踴躍

防空委員會主辦之防空展覽會、已於昨日（六日）上午九時、在公共體育場舉行開幕典禮、計到各機關各團體各學校代表、及各界民衆、約二萬餘人、由防委會楊主任杰主席、致開會詞、繼由訓練總監部唐總監生智、中委張道藩、外賓斯培曼、京市黨委袁野秋、周伯敏等、相繼致詞、於散會後、全體齊往第一公園參觀陳列防空展覽各種器材、會場空氣異常緊張、誠爲首都空前之盛舉、茲將開幕情形、分段詳述如左、

到會代表姓名

到會者、計有中央黨部張委員道藩、訓練總監唐生智、憲兵司令谷正倫、京市長馬超俊、市黨委員袁野秋、周伯敏、參謀部次長熊斌、軍政部次長曹浩森、行政院政務處長彭學沛、津浦路委員長陳銘閣、陸大教務主任張亮清、軍委會高級參謀張誠、航委會曹寶清、及各軍事學校教育長鄒作華等、

主席致開幕詞

主席楊杰開會詞、略謂今天是本會舉行防空展覽會、開幕典禮的日期、荷蒙黨國先進、軍政長官、暨各學校、各團體、各市民同胞、光臨指導、踴躍參加、本會是有無上的光榮、同時就今天的熱烈情況來看、也感覺到舉國上下、已認識防空的重要性、並且知道是現代國家和國民不可忽視的一個嚴重的問題、若再進一步來講、也可以說今天的盛會、是舉國上下來參加研究全民作戰的問題、也可以說是中華民國國民個個來從事國防工作的一種表示、在我國國防建設過度中、是一種很有價値的新紀錄、値得引爲自慰、而爲黨國前途額首稱慶的一件事、原以防空問題的重要、在今日物質文明發達的世界、有關繫於國家民族的存亡、是東西各國任何民族所公認的、尤其是現在門戶洞開的我國、更爲刻不容緩的當前要務、故今日本席乘這個機會、特將防空重要之意義、及防空展覽會籌備之情形、分下列兩點簡單的報告、

第一點　我們爲什麼要防空

從前的戰爭、只將陸海軍輸送到戰場去、與敵人周旋、所謂是平面的戰爭、本國國土不作戰的地方、叫做何方、在後方的民衆、和後方的都市鄉村、與和平時無太差別、但是自空軍發達以來、戰爭之性質、就起了絕大的變化、詳細來說、就是戰爭的區域、不僅在戰場、而全國土都要化爲戰爭的場所、

戰爭的任務

不僅在陸海軍將士、而全國民都要化爲戰鬥員了、因而戰端一開、兩軍作戰的方式、是只有目的、不擇手段的、瞬刻之間、立即派有強大之空軍、侵入敵人之腹地、對其政治中心、經濟中心、以及一切資源要地的區域、都要施行最殘酷最無情之攻擊、使其化爲焦土、玉石俱焚、而陷敵人於極殘酷極悲慘的境地、

不能不屈服

各國有鑒於此、尤其在第一次世界大戰的時期中、已經飽嘗這個教訓的國家、十餘年來、無一時一刻不積極建設空軍、以爲積極國防的準備、同時對於全國民防空之訓練、亦無時無刻不在積極的施行、我國自九一八、一二八事變後、高唱航空救國、亦就是這個緣故、然而一味擴充空軍、亦不能保障自己的絕對安全、因爲

空軍的數量

較之偉大的天空、總不免滄海一粟之感、例如法國、本是世界空軍第一國家也不能便認滿足、還在拚命的研究防空問題、上自政府機關、下至一般平民、個個給以防空上應有之常識、處處設有防空上

應有之準備

、積極防空之外、兼注重消極防空、造成能攻能守的地位、縱使敵機的空襲、如何厲害、亦不能致他死命、要他屈服、因爲空襲、雖然厲害、假使不能達到屈服的目的、亦不能必操勝算、所以防空問題、如果講究得好、可以得到與敵人空襲相當的抵消、以後、作戰還是陸海軍的互相爭雄、那末、戰爭即可以延長、戰爭的決勝因子、也就多了、這就是我們要防空的理由、

第二點　防空展覽會之籌備

自去年冬季首都舉行防空演習後、市民對於防空之重要性、已有相當認識、但是能認識防空爲現代最嚴重問題、仍未普遍並且有如看遊戲熱鬧的一般、民緣於我國科學落後、一般民衆、對於防空方面之需要、尚無深刻的明瞭、而亦因民衆方面、缺乏組織及訓練之所致、故我蔣委員長、乃於今年三月、電諭防空委員會、等辦一個

防空展覽會

、並限于本年五月內要準備完竣、用以促進民衆對於航空及防空之注意、並灌輸以防空的知識、期於觀感之中使民衆獲到防空之深切認識、及實際之方法、而完備其成爲現代國民之要件、本會奉命以後即開始籌備、卒因限期緊迫、及搜集材料之不易、兩月以來、所預備的材料實屬有限、

距完善之境

尚遠、自問極爲幼稚、只好免力湊集防空上之基本材料數百件、別爲十六類、以供民衆之觀覽參考、尚祈各位嚴加指導、盡量批評、使本會得到多大之教訓、以爲工作的準據、庶幾可日益臻于上境、是爲本會所迫望於各位者、

次由唐總監生智中央委員張道藩致詞及外賓施培曼京市黨委袁野秋周伯敏等相繼演說

（上）爲大會主席台（上左角）爲大會主席楊杰演講情形（下）參加民衆熱烈盛況

放映防空電影

該會爲灌輸民衆防空智識起見、特分別向國內外搜集購備各種防空防毒電影、業於昨（六日）上午七時半起、至十二時、分兩場在首都國民世界、及金城等電影院放映、首往觀看民衆、異常踴躍、同時請有各名人及防空專家、在場講演防空問題、茲探悉立法委員夏晉麟、在國民大戲院、講飛機之威力、及中國防空之重要、參謀本部處長吳石、在首都大戲院講演、語多警惕、聽者動容、并於下午二時半起至六時半止、分兩場在民衆教育館分映、下午八時至十時、在公共體育場露天放映、公園路上車水馬龍、頗極一時之盛、各處放映之影片、計有首都防空演習、毒瓦斯（德片）、都市防空（日片）、高射砲及指揮代（德片）等、并於每場開映之先、放映幻燈片及步砲兵戰鬥片等、材料極爲豐富、

講演宣傳情形

由該會敦請各中央名人及防空專家、於昨日下午分赴本京各學校、及娛樂場所演講、計下午四時由該會主任委員楊杰、在中央廣播電台演講、下午八時一刻至三刻、由警官高等學校校長陳又新在更新舞台演講、下午一時半至三時、由陸法曾先生、在民衆教育館演講、聽衆踴躍、頗多警惕、同時并由各學校、各區黨部組織宣傳隊、共三百六十餘隊、出發各街道宣傳、計有陸軍砲兵學校、由隊長常百川率領、出發下關火車站一帶、警官高等學校、由茅復山王德明侯國楓張熙等率領、在下關火車站熱河路靜海寺永甯街等處宣傳、中華女中、由隊長劉侚華、李孔偉、周光棡、鄧杏還等率領、在鼓樓北門橋一帶宣傳、陸軍大學、由隊長丁炎、戴堅率領、在新街口大行宮一帶宣傳、南京中學由隊長許澤舜李成友率領、在太平路一帶宣傳、兩廣中學由隊長朱淑許、黃有壽、李眞修率領、在四象橋中正路一帶宣傳、育羣中學由隊長范文光、商炳炎率領、在夫子廟一帶宣傳、各區黨部由隊長毛頌秋、張士卿、何漢泉、王其昌、蔣行化、閔克勤等率領、在燕子磯雨花路豐富路一帶宣傳、情形極爲熱烈、

民衆踴躍參觀

該會於開幕典禮後、分將第一公園各展覽陳列室開放、任各民衆自由參觀、復成橋畔、車水馬龍、大有山陰道上之勢、前往參觀者、不下數萬人、由此可見首都民衆、對於防空已有深刻之認識矣、

各省代表題名

此次各省市政府、以防空展覽會、爲空前未有之創舉、均派代表來京觀光、聞已到京者、計有青島市府代表董沐曾李潤靑、湖南省府代表彭世俊、張自淸、上海市府代表李大超、姚錫九、蘇公望、察哈爾省府代表許長林、湖北省府代表胡俠僧、安徽省府代表唐玉琨、天津市府代表劉維屏、甘肅省府代表董世觀、河南省府代表國卿許工超、山東省府代表谷有光、福建省府代表宋琳、陝西省府代表黃其也、

增建炸彈模型

防空委員會、前在各地樹立之炸彈模型、原爲喚起民衆注意防空與認識炸彈形狀起見、茲悉是項模型、仍不足擴大宣傳之用、故擬增加若干具、插入各重要街市、以資普遍、該會又恐防展在各民衆腦海中、印象不深、并爲防展閉幕後之參考起見、特製就防空玩具多種、式樣玲瓏、價格低廉、精印防空明信片亦有多種、每種售最低價、并有防空室書籍多種、一同以廉價出售云、

萬國儲蓄會動搖
提款者極擁擠
該會經理赴滬請示辦法
形勢頗爲嚴重

本京萬國儲蓄會、因受滬金融風潮、及上海總會儲戶提款之影響、自本月五日起形勢亦極惡劣、昨日京中儲戶之前往提款、及抵借者、尤爲擁擠、該會經理爲應付此嚴重之局面、已赴滬向總會請示辦法云

浩劫及於貧民
祝融降臨通濟當
延燒三時損失四十餘萬元
管樓學徒救火員死傷六人

建康路大中橋四百四十五號通濟當典、突于昨晨四時十分因包房失愼、全典燬化一空、並燒斃一管樓員及兩學徒、火發、全區消防隊、均聞警立至、然因風勢激烈、火力延蔓甚速、無法挽救、傭保至鄰舍、而東一區救火員趙溪南等三人、因灌救過激受傷、送醫調治、火勢至七時始稍殺、總計約損失四十餘萬元、並保有失險三十三萬、現京典會已呈鎭江總會、請予救濟、茲將所得各情分誌於次、

歷史悠久由盛而衰

通濟典創設於民國九年一月一日、至今已有十五年之歷史、經理人潘仁傑、安徽徽州人、年五十三歲、爲人極謹愼、該公典即由潘台數所組織、開辦資本額爲十五萬元、每日營業約爲餘元、收押品約二千三百餘件、至民十年時京市人口增多、該典營業亦日盛、此際下關和濟典所收押之衣服飾物、亦轉當於該典、營業範圍、遂更形擴大、資本增加至四十餘萬元、每日所收押之金銀等貴重飾物、積存於奇望街口之上海銀行、至近年來市面蕭條、百業極不景氣、而該典每日之押主、多係貧民、押品亦多破舊、而所押過期之死貨、因不合現時之需要、遂以極低廉價碼出售、營業於是一落不振、

火災突起職員逃避

昨晨四時十分、該典包房、突然失愼、火勢冒穿屋頂、由左隣火神廟燒飯齋公首先發現、當即趨報該典値崗警察、由該警急發警號、俟各路消防隊、聞警趕至後、火勢已蔓延不可收拾、而該典大門、是時仍緊閉未啓、經消防隊用破右首牆壁、入內激救、至六時許、火勢始稍殺、該典職員、因前晚過節、留典者僅二學徒及一六十餘歲之管樓老人、餘均不知去向、二學徒之屍骸、已由火窟中掘出、惟管樓老翁、尚未發現、同時東區救火員趙溪南等三人、因立於牆頭灌救、牆倒三人腿背均受重傷、當即送中央醫院診治、至晚始由院抬回、所幸者、因該典屋宇左右有避火高牆、並經消防隊猛烈挽救、兩旁鄰戶、始免殃及、總計該典損失除金銀貴重飾物存於上海銀行保管外、所收押之全部衣服、悉數焚燬、約損失四十餘元萬

保有火險三十三萬

據記者探悉、該典會由安平新大陸等六家保險公司保有火險二十三萬、而此次失火原因、據說係電綫走火、但其眞相不明、各方猜疑甚熾、謠言尤於街頭巷尾、謂因前日爲端午節、總收解之期、實不免疑竇也、當火發後、貧民齊赴火畔呼叫哭喊、其狀甚慘、而各保險公司現已積極調查起火原因、再行核奪賠償、現該典經理潘仁傑已被帶往警廳司法科訊辦、

京典會電總會救濟

事後記者復往京市典業公會詢問善後辦法、據該會黄君謂、此事禍起突然、且本會負責人、即爲該典經理潘仁傑、渠現已被拘、會中無人主持、故頃已急電鎭江總會設法救濟、俟接復電後、始可開會討論善後辦法、至于押物戶主之損失、典業有一定賠償規則、當不致使物主損失過重云、

京市集團結婚
改八月十日舉行
六月十日開始登記

社會局籌辦之集團結婚、正在計劃進行、原定在本月三十日舉行、茲以手續紛繁、時間上已感不及、昨經商定改於八月十日舉行、並擬於本月十日開始辦理登記、（下星期一）第二科長鄭棨畬、日前因公赴滬、即順道參考滬社會局歷屆舉辦情形、以資借鏡、

江南汽車公司
擬添闢五六兩路
七月一日興華併入江南
票價決不增加

江南汽車公司、已以四萬七千元、收買興華汽車公司全部財產、七月一日正式合併、興華公司現有汽車三四十輛、其中只有十輛修理後可照常駛用、江南公司、現有汽車五十六輛、近又向上海捷成洋行、訂購柴油汽車五十輛、該公司擬添五六兩路、五路由莫愁路經由上海路到水西門、六路爲城內圍路經由鼓樓、保太街、成賢街、碑亭巷、大行宮、白下路、中正路、中山路、一俟工務局批准、卽可開行、其由新街口經漢中門江東門、至上新河之西郊遊覽車本月十五日或可行駛城內、至燕子磯之正北郊遊覽車、亦在擬議中、自興華合併江南之消息傳出後、一般市民、莫不以恐江南增加票價爲慮、記者昨特走訪江南公司負責人胡君、據云、此後江南公司、決不增加票價、如工務局允許、或可減低票價、市民可勿過慮、江南公司、自民國二十二年十二月行車、本定每段六枚、以兩段起算、二十三年一月、奉市府令以免使人力車夫無生意、可作提高每段爲七枚、二月又奉令改爲三段起算、票價提高後、公司損失、每日約二百餘元、尤以一路及三路爲甚、故公司爲市民便利計、爲營業計、決無提高票價之理由也、

中央飯店主任袁幼萍
飽餐大糞嘗臭味
恃勢壓迫工友引動公憤
扳口舉勺灌糞滿面黃金
觀者掩鼻而逃

中央飯店主任袁幼萍、性情粗暴、恃勢凌人、素對該店工友、無端壓迫、稍有細故、卽觸犯雷霆、鞭打立至、前日工人孟某等三人、因等承不週、遂被開除、孟某等逼於生計、靜夜膝行長跪床頭、哀求原諒、袁幼萍傲然視之、略不一應、乃至引起該店中全體工友之公忿、皆抱不平、然處生活壓迫之下、噤嚀者皆然、拔刀者杳杳、孟某等失業後、日無一餐、思及所有、恨袁益深、每念與其轉於溝壑、寧若報復、以洩胸憤、遂於昨晨（六日）八時、計袁幼萍出外時、被孟某等包圍、在該店門口、扳口舉勺以大糞灌之、并塗其面部、袁幼萍措手不及、遂飽餐一頓、臭氣不堪、觀者雙手掩鼻、聞者胸中一快、約五分鐘、爲該地崗警趕到、一併帶往第一局訊辦云、

首都各機關防疫處
積極進行防疫工作
取締不潔飲水減輕疫疾
訂定防疫辦法切實施行

首都各機關組織之夏季防疫處、自本月一日正式成立、積極舉辦防疫一切事宜、並定下月起、分組六十四隊、出發全市擴大檢疫、注射、滅蠅、及淸潔污穢各項重要工作、以收普遍之效、茲以近日氣候愈趨熱燥、京市人口稠密、稍一不愼、即易染受疫疾、尤以飲水一項、除交通較便之處、住戶得有淸潔之自來水飲用外、其他偏僻處所、仍多以不潔之井水代替、殊堪注意、市府前據各區長提議、經已轉飭衛生事務所、淸潔總隊、對污穢池塘井水、及茶樓老虎灶飲食商店、隨時派員檢查取締、該處特訂定實施防疫辦法、及印製關於飲水衛生、及預防霍亂傷寒各項標語、張貼各水站、使市民知所注意云、

止馬營
平民住宅
已交聲明書者一百人

市政府在止馬營建築平民住宅二百三十三間、除留一間作辦公室外、其餘二百二十二間、均行放租、自本月一日起、放租以來、至六日止、前往領租、且已交聲請書者、計一百九十六人、就中以小販爲最多、亦有警察及工人、今（七）日下午五時截止收聲請書、每戶以請租一甲爲限、每間月租二元六角、押租五元二角、此外不收任何費用、定於本月十一日上午九時、在第一公園舉行抽籤、抽籤揭曉後、凡在二百二十號以內者、由財局查明其確有正當職業、及殷實鋪保者、方准承租、否則取消其承租權利、另由二百二十三以後、各號依次遞補

石青陽
靈櫬念三移京

故前蒙藏委員會委員長石青陽、於三月二十五日在滬逝世、現其治喪處、已定於本月二十三日由滬移運石氏靈櫬來京、抵京後、停於第一公園烈士祠、二十六日舉行家奠、二十七日舉行追悼大會、二十八日晨八時發引、移靈中山門外馬鞍鎭、遵奉中央決議、舉行公葬、

做事未免太荒唐
救火機不出水
北路消防隊控震旦廠
以朽物騙錢妨害公務
昨晨開庭願調解

京北路消防隊、於月前向太平路震旦滅火機廠、購滅火機一架、價値五百元、卽攜機救火、奈到場後、機器不能出水、遂發覺內部機器損壞、遂於日前控告震旦於江甯地方法院、法院民庭受理後、卽於昨（六日）晨開民事庭、震旦廠代表之辯護律師、雙方當事人均按時到庭聽審、北路消防隊長王某、首謂震旦以朽物騙錢、且防害公務消防爲重大事件、該廠竟以惡劣機器售與消防隊、理應賠償損失、而受法律處分、震旦廠商、謂震旦廠向來貨眞價實、該隊同震旦購機、當時交代明白、謂機器無損壞、不能應用、與震旦交涉賠償、震旦當然不能答應該隊要求、後經法院令震旦機廠賠償損失震旦代表謂須回廠與廠方主持人商議、方可答應、後庭令雙方調解、均經肯允、遂告退庭、將再定期開庭云

情人別離已數載
玄武湖一旦相遇
兩心相印互道別後衷腸
有情人終成眷屬

近日天氣炎熱、玄武湖畔、垂柳如絲、碧草似茵、實爲消遣之唯一良地、記者昨道經該處、目覩景物宜人、不無留意、遂於柳蔭下小憩、不想竟探得一可歌可敬之故事、茲誌其事實如下：有河北女子胡蘭英者、年華二九、貌亦可人、世居北平、卒業該地某小學、平日爲人極其和靄、當其十四歲時、即由伊母將伊許其表兄王學臣爲妻、王是時年亦僅十五歲、與蘭英同學、兩小無猜、友誼至篤、固一雙學人也、詎意好景不常、王學臣之父母、均相繼去世、遺此孤兒、家中又無遺產、至是伊之岳父以王爲一窮光蛋、意將悔婚、因此對王百般逆辱、蓋欲達其悔婚目的、是時王雖未成年、但頗有志氣、見其岳父如此態度、知其用心、忿而投軍、以謀出路、數年後展轉來京、並另充某機關書記、月入有四五十元、生活尚稱餘裕、故公餘之暇、投入某補習學校、藉謀學識之進展、實乃一上進青年也、伊之未婚妻蘭英、自王離省後、念及過去之情感、驟失侶伴、至爲悲痛、三年來雖其父堅欲以伊另許他人、但伊誓死不從、最近多方探詢、得悉其未婚夫在京、乃不顧一切、毅然背父來京尋覓伊夫、日昨偶遇於玄武湖畔、敍述離情、一朝暢敍、其快樂豈可言喩、當此新生活運動之時、提倡舊道德之際、如胡蘭英者、不愧爲女子之典型、甚願其有情人之終成眷屬也、

大中國商場
明日開幕

商號已定七十六家

太平路世界飯店、已由大中國商場租下、每月七百元、內闢鋪面九十六間、六日止已有商號七十六家定妥、鋪面凡五十業、現正裝修陳設、定八日開幕、

來函更正

本欄六月五日所刊「昨晨深夜持刀行兇」新聞一則、係採用大亡白社稿、茲據□隊長有函認爲不符、特此更正

國貨陳列品
審查會
今日評定成績

實業部國貨陳列館、此次舉行春季國貨展覽大會、總計各省市政府及工廠所送陳列品、都達七千餘件、業已全部分組審查完竣、茲定今日下午二時、舉行審查委員會結束會議、將各品評定成績、優良者均由實業部頒發獎狀、以資鼓勵、

德人汽車疾駛
壓斃車夫
一乘客受傷送醫院

昨日上午十時四十五分、中山路司法院大門前、有一二七九八號白備汽車一輛、撞毀人力車一輛、死車夫一名、傷乘客一名、茲將出事經過、探誌於下、昨日上午九時許、下關泰來木行、突告失愼、城南二郎廟救火會聞警、遣車施救、鳴警疾馳、途經司法院大門前、斯時適有一二七九八號自備汽車一輛、車主德人、駕車於救火車之前、該車聞警之先、並未在距離較遠處、先行避讓、及至馳近救火車前、相距不過數尺、始行疾然扭機相避、以致撞毀黃包車一輛、傷車夫一人、乘客一人、該車肇禍後、當由崗警、車送車夫及乘客至某某醫院急救、車夫某某、因受傷過重、宜告不救而亡、乘客某某、尚無生命危險、在某某醫院療治云、

天氣報告

國立中央研究院氣象研究所六月六日下午七時三十分發出天氣報告云：

㊀本京未來二十四小時內天氣晴暖、風向北及西北、

㊁六日本京天氣晴暖、最多風向西南、溫度最高三三、一度、溫度最低二〇、一度（攝氏）

㊂六日國內天氣全國晴暖、東南海濱陰有雨、未來天氣無變動、

阻滯教育有極大不利 教部通令實施義教
商承省府增籌義教經費確數 儘本月底報部備案

教育部今（六）日通令各省市教育廳局云、案奉行政院第三零八六號訓令內開、「查本院第二一四次會議、該部長提議、擬具實施義務教育暫行辦法大綱、及民國二十四年度中央義務教育經費支配辦法大綱、請核定轉呈國民政府備案一案、經決議「修正通過」、除呈請國民政府備案並通令各省市政府知照、暨令知財政部外、合行抄發修正原案令仰該部知照、此令」、等因、奉此、查義務教育爲復興民族之基本工作、據二十年度初等教育統計、全國小學兒童數爲一千一百六十餘萬人、失學之學齡兒童約尚有三千萬、在學兒童僅佔學齡兒童百分之二三、足徵推行義教、至關急要、値此內憂外患交迫之時、一般國民、倘不受最低限度之國民教育、則無論從政治建設物質建設或教育本身而言、均有極大之不利、茲幸中央決議、已將義務教育經費、列入下年度概算、實施義務教育暫行辦法大綱、及民國二十四年度中央義務教育經費支配辦法大綱、亦經行政院決議通過合行頒發、該兩項辦法大綱、令仰該廳遵照辦理、並仰商承省府迅即增籌義教經費確數、限六月十四日前電部、並擬具詳細計劃、儘六月終以前、呈報本部備核、切勿延緩、是爲重要、此令、

勵志社兩種網球賽 昨已截止註册
論實力是各有千秋

勵志社主辦之應欽杯網球及公開網球單打兩項網球比賽、昨已註册截止、參加者頗爲踴躍、本京網球好手、大都奮勇加入、惟正式比賽日期、尚未確定、茲探得詳情如次：

應欽杯賽

加入應欽杯網球錦標比賽者、計有十二隊、名單如下、交電、交通、生計、實業、津南、水廠、財政、中央、政校、進修、體花、勵志、

公開單打

加入公開網球單打者、計有二十八人、名單如下、陳拂塵、吳志毅、鮑龍常、馬少伯、張箕曾、方頌堯、王洪典、王鵬万、馮文江、梁禎彥、鄧賢、朱瑞華、凌遠揚、郭超、李毅、鄧榮津、王果夫、李列俊、王公常、方仲吾、梁化中、李昌伯、明柏羅、歐陽旭光、費毓英、潘作新、戴梓倫、錢翔琛、

談談實力

縱觀天下大勢、應欽杯十二隊人馬之中、實業兵精將廣、錦標呼聲最高、津南爲津浦路同仁所組織、實力殊屬不弱、交通隊裏頗有相當名手、其餘均相差無幾、至於公開單打比賽、鐵道老將郭啓達未能加入、馬少伯殊罕匹敵、張箕曾凌遠揚等亦屬不凡、此外並有華北運動老將潘作新、此君保持全國跳遠紀錄數年、最近始被打破、對球類皆所擅長、此次髀肉復生毅然加入、亦不可等閒視之、蓋將來必有一番激烈競爭也、

市圖書館
定明日照常開放

南京市立圖書館、前因館址被首都肅清煙賭娼三害宣傳大會所借用、特停止閱覽數天、現該會已於昨日閉幕、該館現已趕於佈置一切、定八日照常開放、共每日開放時間、亦已奉令變更、即從六月八日起至八月末日止、每日上午八時至十二時、下午三時至七時、至入秋以後、閱覽時間當再斟酌情形、訂定云、

五洲公園美展
精工巨製薈集一堂

五洲公園美術展覽會所有精品大都售脫、昨日起、爲第二屆開始、所陳一列之品、均係批評家李寓一君、親赴各地精選、嶄新創作、有王小某仕女、劉伯年蒼魚、尚其煦喜雀、麥語詩翠鳥、吳琨社鼠、麥汝器芙蓉、張子屛八哥、謝公展翎花、周愛周梅花、街鶴峯山水、及高愛林、劉含章、徐悲鴻、張書旂、張年伯、胡汀鷺、鄭千昌、陳迦仙、余寄凡、張聿光、等百餘人之作品展覽、皆以平時散處各地、頗不易得、今則精工巨製、薈萃一堂、確能給愛好藝術者、一個鑒賞之好機會也、

提倡愛國愛人羣 戴季陶製童軍博愛歌
昨頒發各童軍團譜奏

中國童子軍總會副會長戴季陶氏、爲提倡童子軍之博愛精神起見、最近將手編童子軍博愛歌一闋、由張劾良塡譜、昨已頒發國內各童軍團譜奏、詞意壯烈、對愛國家愛人羣愛身、闡述無遺、茲探錄原詞如下、童子軍、童子軍、愛我的身、愛我的家、愛我的國、愛我的人羣、童子軍、童子軍、愛的身、努力做完人、有智、有仁、有勇、不負好青春、童子軍、童子軍、愛我的家、父母生我身、至德、要道、莫看輕、要報父母恩、童子軍、童子軍、愛我的國、爲國作犧牲、救國大道、民族民權與民生、赤血丹心、青天白日放光明、自由平等、要爲國家爭、童子軍、童子軍、愛我人羣、捨已助他人、有禮、有義、同德、同心、日行一善、行善在至誠、必忠、必信、大地盡皆春、童子軍、童子軍、愛我的身、愛我的家、愛我的國、愛我的人羣、

京市七屆乒乓賽 個人組昨日接觸
今午三時起團體組三隊交鋒

京市七屆乒乓比賽、昨日宣告接觸、男子部個人組有十八人競爭決賽權、表演尚屬精彩、今日下午三時起、男子團體組有三隊交鋒、秩序如次、

▲昨日結果▼

丁武城勝陳求生　三比〇
張志厚勝錢翔孫　三比〇
闞家駱勝周君鵬　三比一
李克裕勝葉松光　三比二
陳傑生勝劉鴻翔　三比〇
戚招生勝葉子良　三比一
陳德霞勝潘天籟　三比二
吳國華勝陳福寶　三比〇
鄧崇津勝章儒賢　三比一

▲今日秩序▼

克利特丙——三民
克利特——工聯
郵運——霜鷹

華僑師資訓練班
本月終舉行畢業禮 並將辦理移交手續

僑務委員會去歲以華僑師資缺乏、特設立華僑師資訓練班、迄今已屆一載、全體學員、共有四十餘人、本月終即將修業期滿、據悉各該畢業學員舉行畢業禮後、即由僑委會派酌分發赴海外、充任僑外華校教師、又據僑委會息、該班原係附設於該會內、前中央爲節省經費支出、已令該會自二十四年度起、移交上海國立暨南大學辦理、該會俟本屆畢業禮舉行後、即辦理移交手續云、

宗教團體私立學校 不能以宗教爲必修科目
教部昨令各教育廳局 迅查禁農民宗教讀本

教育部據浙江省教育廳呈以上海廣學會出版之初級農民宗教讀本、未經審定、其內容均係宣傳教義、並引誘兒童舉行宗教儀式、均屬不合、檢呈原讀本請通令禁止、教部據呈後、以私立學校如係宗教團體所設立、不得以宗教科目爲必修科、亦不得在課內作宗教宣傳、學校內如有宗教儀式、不得強迫或勸誘學校參加、在小學幷不得舉行宗教儀式、曾於私立學校規程內明白規定、復經迭令飭遵在案、含有宣傳宗教義意或儀式之教科書、當然同在取締之列、該項農民宗教讀本、既係宣傳宗教、違反規程、自應嚴予取締、除由該部指令該廳外、頃幷通令其他各省市教育廳局、即將該項讀本、從嚴查禁、勿任發售及採用。

市社會局通令

京市社會局以防空展覽會、已於昨日開幕、茲欲助增防空教學宣傳起見、特通飭京市中小學於十日至十五日、舉行防空週、每級組爲一隊、規定科目二項、以半日教學、半日活動、（一）爲教學科、即教授各種防空課程、名爲大單元教學、使各學生得受防空知識、（二）爲活動科、即參觀展覽會、參觀防空電影、組織防空演講隊、以補助防空展覽之宣傳、

京市全運國術預賽 定期在競武場舉行
十日截止註册錄取三十名 預測兩個錦標可手到拿來

本屆全運會京市預選、除田徑部份已經預賽外、球類部份亦將於明日起分別在金大中大勵志社等體育場舉行、尙有國術組、經預選會推由中央國術館組織選擇委員會負責辦理、業於本月一日開始報名、茲經本報記者、探誌詳情如下、

國術註册 十日截止

國術組自本月一日開始、在中央國術館註册後、截至昨（六）日止、報到者已有憲兵司令部憲兵及各軍事學校學生暨國體事校學生等十餘人、此中不乏南山猛虎與北海蛟龍、現該館定十日晚六時、即截止註册、深望鐵血男兒、勿再觀望而交臂失之、

科目序程 已經決定

國術選擇委員會、已定本月十一及十二兩日、在國術館競武場舉行預選、名額定爲三十名、科目規定、（一）拳術、（二）摔角、（三）刀劍、（四）槍棍、（五）弓箭、（六）彈丸、（七）踢毽、凡參加者不限定項目、其選拔程序、分爲預試正試兩種、預試應由參加者認定一種拳術或器械、用表演方式預試、正式比賽則須依照評判標準及中央國術館攷試細則辦理、

預選職員 全部名單

主持國術預選之各項委員、經推定如下、裁判委員、金一鳴（長）、吳峻山、吳岡南、楊松山、黃柏年、龔潤田、馬慶雲、場地佈置、張意如、閔珍堂、劉鴻印、編組、楊松山、夏芳材、紀錄金一鳴、于天驥、檢查救護、楮壯蓮、王瑞卿、

漫話實力 錦標有望

關於此次參加預選之人數、以過去情形論、屆時當有四五十人、實力方面、其強者以前多屬於冀魯等省、但自中央在新都創辦國術館後、燕北健兒、關西大漢、以及北地巾幗、均薈萃新都、故預測將來全運舞台之男女國術錦標、本京決可手到拿來也、（國光）

應欽杯排球賽
已進至最後階段

今有兩幕戰事爆發

應欽杯排球比賽、迄今將進展至最後階段、若無特殊變故、則本月中旬、即可結束、今日有兩幕戰事、海軍與鐵道均將出馬、分頭對抗戰友與衛生、秩序如次、

鐵道——戰友五時
海軍——衛生六時

國術館定下學期 添設音樂法律課目

中央國術館、定本月二十日放假、刻在辦理攷試、約本月中旬、即可考畢、聞該館將於下學期起、添設音樂法律童子軍等各門功課、以宏造就、現已提交該館研究會等、研究云、

青年幹事會閉幕
林主席勉應以提倡體育爲任務 汪院長勉應共同合作改造社會

中華基督教青年會第七屆全國幹事大會、自五月三十一日在首都勵志社開幕已來、業已一週、參加代表、計有一百二十餘人、總題爲「青年會幹事的任務」、每日討論各種問題、情形至爲緊張、五日下午由首都市長馬超俊氏在市府招待、幷勉勵全體幹事注重民衆工作、晚又特請中華職業教育社總幹事黃任之先生演講、題爲「青年會與社會」、黃氏演講時態度至爲誠懇、言詞又極動人、其結論謂「凡是良心認爲應該做的事、應該立即去做、凡是良心認爲不應該做的事、應該從我戒起、並且應該從我做起、並且應該戒」、昨（六）日上午、該會全體代表特赴國民政府觀見林主席、當由主席接見、並致訓詞、大意謂「青年會以提倡體育爲共最重要之任務」、下午二時至三時、行政院院長汪精衛氏、又蒞臨該會會場、（勵志社）向全體代表演說、共大意很注重青年會的組織與方法、希望青年會與其他相同的新團體、共同合作、以促進社會的改造云、該會於昨晚閉幕、

徑賽之又一進展 跳欄改新式欄架
賽員撞倒欄架並不作犯規論 世運會及本屆全運會決採用

一九三四年國際代表會、在司篤好姆開會議決、試用新式跳欄架、期至一九三六年爲止、幷決定一九三六在德國舉行之世界運動會、用新式欄架幷、有下舉之規則更改、比賽中、賽員撞倒一只或一只以上之欄架、並不取消其資格、亦不影響其所造紀錄、

本屆全國運動會、亦經決定應用新式欄架、茲將其構造度量及式樣略述如下、（全國體育協進會甫於前日接到國際業協會發行一九三五年正式規則書、因時間匆促、暫行摘述以供參考、一俟譯印成冊、當可得詳細閱載）

▲構造　欄架用木料或金屬構成、置兩柱於欄脚之一端、兩柱上裝以長方形橫架、橫架之高低可任意升降、至一定之高度後、頭有螺絲或其他物件旋緊之、至少須有三、六公斤（八磅）之推動力、在欄頂之中心方可將欄推倒、

▲度量　高欄高一、〇六公尺（三呎半）、中欄高九一、四公分（三呎）、低欄高七六、二公分（二呎半）、欄架闊一、二〇公尺（三呎十一寸）、橫脚長七〇公分（二七寸半）、全欄重量不得輕於十公斤（二二、六磅）

▲式樣　欄架頂面、須漆成相間之黑白條子、欄架兩柱之一端應置放在跑道上、離出發線最遠之處、

中大演辯學會
歡送本屆畢業會員

中央大學演辯學會、自成立以來、會務成績、頗有可觀、本學期開學之初、會舉行國語演說練習會一次、嗣因該會負責人辦理學校參加華東各大學辯論事宜、而一部分會員復參加校內演講、及華東辯論、各各忙碌異常、故每週練習會、暫行停頓、頃該會以暑假在卽、會員中之畢業同學、行將離校、特於日前晚七時、假新教宗畢歡送會、到會員三十餘人、首由劉伯謙報告開會意義、繼卽隨意表演各項遊藝、酬歌雅奏、盛極一時云、

教師節滬校放假

（上海六日電）六日爲教師節、滬各校放假一天、晨在務本女校舉行慶祝、午聚餐後、分別集合赴江灣葉家花園、浦東東溝等處遊覽、

中國計政學會 九日開常年大會
商討下年度設施事宜

中國計政學會、自民二十二年成立以來、對於計政學術之推進、與計政方法之改良、不遺餘力、其會員均爲各機關計政人員、會計師、大學教授、及計政專家、所出版之計政叢書、不下三十餘種、及每次學術演講時、對於計政、尤多闡發、第一次常年會員大會於去年五月十三日在京舉行、會員爲一百六十餘人、第二次大會、會員已達四百六十餘人、其進展之速、已可概見、現各會員均已陸續報到、大會定後日（九日）上午九時在勵志社禮堂舉行、報告一年來會務進行情形、選舉理事之結果、暨下年度推行之事務、會後全體會員聚餐、及招待新聞界、並備有專車四輛、於下午二時齊謁總理陵墓云、

中央國術館
女學生出路狹窄 函教部儘量錄用

中央國術館一屆男子畢業生、最近受聘担任國術教育者、有李金周、魏鷊東、劉育梁、劉鳳林、孫玉銘等十人、擔任安徽第七區保安處教官、業已於前昨兩日啓程、尚有楊青智一名、則應江西雲都第十四師之聘、亦已動身、至該館之女生、因國內各女校對國術一項、尚乏提倡、故出路狹窄、該館爲提倡女子國術與維持畢業女生生活兼籌並顧起見、昨特函教部轉飭各廳局、以後各女校聘請國術體育教員、應儘量錄用該館之女生云、

錢雲鶴畫展
今在中央飯店開幕

名畫師錢雲鶴先生、早歲從事革命、近年潛心國畫、工山水人物花卉三長、尤善寫佛、畫筆遒勁工緻、皆有精心獨到之處、茲特出其傑作於今（七日）假中央飯店大禮堂公開展覽、作品有「松壑參語」、「西施春怨」、「皆大歡喜」、「仿古佛像」、等二百餘件、共展四日、預料愛好丹青者、皆當先覩爲快、

四川哲學家　王一知　命相訪友

相命雖爲小道、而所係大焉、近世術士、爲餬口計、莫能深究其理、故學問不精、則信者少、信者少則非分者愈熾、而安命者愈稀、君子憂之、蓋相命之道、貴乎多讀諸書、閱歷經驗、增益學術、又益身心、用之行道、則吉凶昭然、然後不俗、行藏合理、人格自高、非有無量學之徒、報紙之宣揚、賤價欺人、誤人匪淺、故人以江湖自恥之、吾人在滬考學識以上古於茲十載、批談各界萬千言、必有中、今遊歷來京訪友、合界倘有疑難不決、儻臨一談、無不得其方針也、

每晨九時至一時　相金隨送　過時照例

介紹人伍誠人　沈東平　何德俶　章鳴臣同啓

寓朱雀路慧圓街口新亞飯店四號　電話二二六三六號

美女牌冰淇淋

三色切片冰淇淋	二元
大杯色特冰淇淋	二角
大杯聖代冰淇淋	三角
巧格力冰淇淋	二角
三色一元冰淇淋	一元
花生冰淇淋香巴	二角

茲爲便利賜顧起見凡在城內欲購冰淇淋者請通知電話二二二三一當即送上

花牌樓馬慶康食品公司飲冰部發行

分銷處　楊公井月山公司　太平路盈豐商店

醫師　程惠霖診療所

統治內外科　皮膚花柳科

淋濁特效　注射洗滌　最新科學療法

包戒鴉片　絕無痛苦

所址白下路二二四號　電話二三二二八號轉　（農工銀行新屋對面）

齒科專門醫師　沈迪安

地址　城北·浮橋十一號

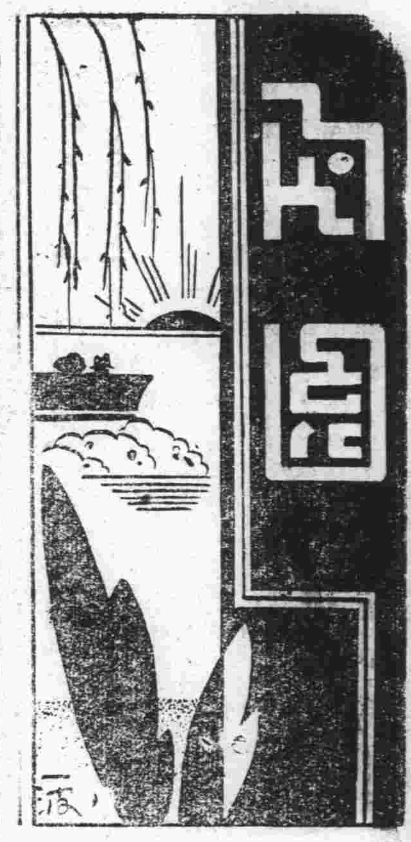

表面的進步

曙

「三日不見，當括目相看。」

這固然是一句甚而言之的老話頭，但看今日的人之善于變化，却愈顯得在這一句話中很含些眞理，並不因爲是老話頭而不値得我們的注意。

然而古人所說，是否指着人的內在的進步（關於學問的修養上）而言，如今我們固然是無從對證，惟若就今人而論，那就只能在外表上這樣底說了。雖然這在實際上，就內在的而言，便算是稱贊，就外表的而言，便算是諷刺。

拿事實說，我以爲在今日確有許多的青年，觀其進步之速，簡直是一日千里，這却不幸而只是在表面上。而且，由于在表面上的進步之過于勇邁，遂往往又影響於其內在的，非但不能同時並進而反後退呢。苟謂不然，那末就請他對所謂摩登男女之叢中一留心的觀察，其結果則必會證明此說爲不謬。

據說有一個□小姐，她因自幼失學而漸漸覺悟，後來遂立志於工作之餘，發憤補習，而她却也眞能夠寒暑無間，一直繼續了幾年，自然令人聞之不能不對她表以相當的敬佩。如此她於學問上，也自然有顯著的進步。不知怎的，聽說她近來忽大大改變了態度，簡直在打扮上樣樣都以秦淮歌星爲其「裝飾譜」，居然是搖身一變而已成了一個摩登的尖端。至於書本，雖然還有時在出來進去的手裏攜帶着，但也不過成了裝飾品之一，實則已無小花傘和手皮匣能引起她的興趣了。

我們認爲只圖表面的進步，而在這畸形的發展中實含有多量的危險性，換了話說，或許正是墮落的反映，也未可定。因爲我們知道在這個世間，所有一切眞正的光榮和幸福，總是要由切實的努力才能夠得來，否則至多也不過一時的虛榮，決不會有益於實際的。

再如在個人如是，而在國家，未嘗不然。例如今日的中意，中日的使節之升格，還有英、法、美、德等國家，也都表示欲繼起於後，這在國際上固然是我們獲到一種無上的光榮，惟由此一想到失地是依然未復，而帝國主義者在中國的種種侵略仍舊是橫行無忌，則于此表面的進步，又有什麼足取呢？總之無論個人和國家，若只是圖表面的進步，那便正是其墮落的反映！

外報在中國之第一聲

阿昌

中國民報（民衆團體所辦之報）勃興，不過最近三四十年，其中以同治十二年在漢口出版昭文新報爲最早，以後各報相繼而興，但在我們想到今日民報的發達，我們便不要忘記了外報在中國的功績，外報是民報與官報的一個良好的媒介，要非外報的鼓舞，也許中國政治到今日尙是一味的黑暗；說小一點，也許中國報學尙在封建氣息籠罩下醞釀着，外報之功績，我們是不容否認的。

在外報沒有創始的時候，中國唯一的報紙，就是數千年一脈相承的官報，它們所記載的是朝廷的詔令，王公大臣的章奏，關於民間風土習慣，社會情形的紀載，那是絕無僅有的事，爲了這個緣故，所以中國人民養成一種老死不相往來，彼爲彼，我爲我的劣根性來，帝制下的愚民政策，可謂毒極了。

這種情形，一直相沿到幾千年，直至嘉慶十二年，有個馬禮遜(Robert Morrison)從英國倫敦來到我國傳教，馮禮遜在倫敦時，曾與粵人楊善達交遊，又在博物院中得讀中文新約及拉丁文中文字典合璧，至廣州後，又繼續研究中語，所以他對於中國情形、也更加明瞭了。

馮禮遜是一個教徒，他很忠心於宗教事業，最初翻譯新約爲中文，秘密製版，被清政府偵知，全部焚燬，在文化上可算是受了大損失。嘉慶十八年，倫敦佈道會又派米憐（William Milne）來中國幫助馬禮遜。馬禮遜由是二人往馬拉加（Malacca）設立印刷所，印刷書報，察世俗每月統紀傳（Chines Mouthly Yaguzme）就是發刊在這個時候。

察世俗每月統紀傳（中文的可算是外人在中國辦報的第一聲，此報自嘉慶二十年起至道光元年止，凡七卷，五百七十四頁，當中有幾期爲馬禮遜，麥都思（Waltes Henry Din hursr）及梁絲發三人編輯，其餘的都出米憐之手。

梁絲發爲米憐所收的教徒，可算是中國人民正式服務於報界的第一人，這裏也値得我們記的。

此報所載的，多關於宗教方面，但是關於國內外新聞及新知識的也不少，有時還介紹外國的政治情形，於是我國人對於政治才漸漸地起了一些回聲，米憐「自述辦報之旨趣」中有「中國人民之智力，受政治之束縛，而呻吟顚頓無以自拔者，相沿迄今，二千餘載，一旦欲喚起其潛伏之本能，而使之發揚蹈厲，夫豈易事？惟有抉擇適當之方法，奮其全力，竭其熱忱，始終不懈，庶幾能挽回於萬一耳……」的話，可見他對於中國政治，有深刻的了解，想提醒我們國人，都有很大的效力。不像從前那樣徒說朝廷詔令的官報。在這裏我們又得深深紀念的。

繼察世俗每日統紀傳而起的有特選撮要（Monthly Magaziue）天下新聞（UniversalGazette）東西洋考每日統紀傳（Eostern Western Monthly Magazins）等所載的都是關於宗教，政，治，科學，商業，哲學，……等的問題。於是民智愈開，民報便懷貽於此時了。

園例

一、本園歡迎簡潔雋永的文字，如掌故，軼聞，詩詞，遊記雜感，社會寫眞，民俗筆記，及富有民族革命性之一切文藝作品，投稿文體不拘。

二、來稿刊登與否，概不退還。

三、來稿須簽名蓋章，否則以却酬論。

四、來稿一經登載，酌酬薄金。

五、稿件請逕寄湖北路新菜市八號旁門周餉轉。

鹿鐘麟做賊

晶明

客有談鹿鐘麟軼事者，謂國民軍勢盛時，北京警察總監鹿鍾麟，一日自國民軍總司令部出，乘汽車步身入清宮直趨南書房，宣統見之，離座驚起，亟與爲禮，鹿初傲然不答，縱目四矚，瞥見桌上所擱之宣統便帽，中嵌寶石一方，作魚胆色，閃閃生光，知爲清宮奇寶。因佯爲恭謹狀，肅然行軍禮，一去帽，即疊諸宣統帽上，手足敏捷，宣統不及見也，鹿又頻作安慰語，以保駕自任，宣統感且德之，談半小時始去，及晚，宣統覓帽不得。久之，始悟爲鹿鍾麟所取，然懼其勢，佩其巧智，因忍痛不敢聲張，鹿則欣喜逾恆，藏之爲傳家寶矣。

有識者曰：此魚胆青寶石爲聖祖得之於阿里烏山深谷中，相傳垂三百年可預卜陰晴，誠希世之奇珍也。

詩謎

福蔭

天涯飄泊，荏苒經年！忽憶昔年在故鄉之渡歷元宵節，學家兄戲擬燈虎若干則，作燈社主人。時則六街燈火，萬人空巷，爆竹聲喧，雜陳百戲，予等不同流俗，以文會友，逸趣横生；尤以家兄詩謎數首爲人稱道；惟未必即臻上乘，然鈎心鬥角，具見巧思，回首前塵，良用憮然！

（一）爭春桃杏色方酣，幾度懷君引領看，紙短心長無別語，祗書兩字報平安。　射美人名四（去姓）

（二）倚裝人至說還鄉，一曲驪歌意自傷，何處溪山容膝好，關河百二費平章。　射古文題目四

（三）令正原來是瓦窰，量珠早已貯雙嬌，如夫人盡含酸味，日指家雞事叫囂。　射聊齋志目四

謎底求射，限本月十日截止，十二日揭曉，中二題以上者，本園備有薄酬。猜函須簽名蓋章註明通訊處，逕寄本報南園編輯部。

遇奇子孝

梅影

（上）

余昔年隨軍北伐，駐防濟南，日暇無事，漫遊鄉村，遇一故舊同至道旁酒肆小憩焉。寒暄畢，談及一民間故事，今憶述之如次：張偉雄，魯之歷城人，體魄魁梧，早孤，家中尙有年邁之老母，偉雄好與鄰兒嬉遊，羣兒好鬥，雄幫甲黨則甲勝；幫乙黨則乙黨勝，兒歸，泣訴父母，父母登門班論，掌摑偉雄。時雄甫十一齡，不甘受摑，反扑鄰兒父，故鄉里咸稱其能；惟張母引爲杞憂，嚴行懲戒。偉雄事母至孝，恐母怒，因爲斂迹。偉雄家無餘資，幼年失學，目不知書，惟好聽長者談古今事；每聽至忠臣義士，私心傾慕；若聽及奸貪讒佞，則眥迸裂，有時激於義憤，辯論往事之是非，雖耆者亦無以難，此殆所謂質美而未學者也。行年三十，尤未娶室，日以採樵爲業，每得資必攜甘旨以奉母；已則糲食菜羹，以故鄉黨中稱爲孝子，每於暮夜往樵，獨行山中，不避虎狼，一夜，月色微明，偉雄採樵歸，道出山下，隱聞有女子哭泣聲，奇之，荷斧循聲從跡之，而聲若遠若近，忽東忽西，時而嗚嗚，時而寂寂，。行至荊棘榛莽，偵察殆遍，無朕兆，最後至山麓，俯視其下，一洞週二尺許，荒草迷離蔽洞口，撥而視之，似可通人，而號泣聲若自內出。亟蛇行而入，洞中黝然深黑，不辨途徑，數十步外，漸露月光，蓋已由山南抵山北矣。是處雖視月色，然一水環之，有如帶焉，非舟揖莫能濟。偉雄此時，聞其聲不見其人，心訝然！凝目四望，忽見洞中石壁有小穴，燭之深數尺，中可容人。一女子偃臥其中，手足緊縛，如作繭春蠶，亟釋之，而可憐之女子，已奄奄一息矣。良久精神稍復，就詢顚末，知女乃鄰邑某氏女，隨母旋家，中途被刦于盜，盜得女，欲施强暴；女不從，固置洞中以苦之，冀刦以威，歷二日矣。偉雄因憐其遇，爲扼腕久之；旣而恐盜聚知，勢必奪，攜之出，將送歸，不意中途恰與羣盜相値，執斧以待，三盜乃環戰之，雄無懼色。正酣戰中，一盜忽挾女去，偉大怒，獅吼一聲，斧斬一盜臂扑地；一盜懼遁，偉雄疾追挾女盜，瞬息已及，盜迴顧夥伴，一扑一遁，知非敵手，羅拜求赦偉雄喝之曰：「孽由自作，狗奴乃惜死耶」。遂斃之。從容攜女歸，至半途，天旣大白，乃直送女返鄰村團聚，自行歸家，而不知其母倚門張望，以爲偉雄被虎狼吞食，老淚滂沱爲及見偉雄，無恙歸來，始破涕爲笑，詰悉原由，嘉其行，勉勵之，此夕偉雄，方挑燭獨坐有女奔寢所，覷之洞中盜刦之女子也。詰其來由，女囁嚅曰：「儂父母感君恩，無以報，使妾奉箕帚」。偉雄大駭曰：「不可，你今來蹤不明，假吾容之，是爲喪德敗行，况通財濟急不爲功，責報貪淫誠大罪矣！」峻拒之，女慚而退。晨起，女子因趨來拜謝，仍理前說，偉雄愼曰：「若吾涎你女，何必送之歸，望德施報，此非大丈夫之所爲也。」

父母無如何。越六載，張母患察病，勢將不起，偉雄日侍左右，奉湯藥，不稍惰，日已久，蓄錢用罄，且輟其業，藥費全無，兩餐不繼，偉雄大窘，母病益加，更傷其心，莫可如何，惟背母匿床而泣。一夕聞扣扉聲甚亟，偉雄駭然，蓋窮鄉僻壤，孤陋寡聞人蹤少至况夜深乎，偉雄喃喃自語曰：「我家旣無黄白物，又無珠寶，雖山鞋歹人，亦何懼爲！」乃燃燈啓鑰。（未完）

鉅片的總庫　娛樂的天堂

首都

今天開映　注意時間　三時。六時。九時開映。

祇有今天二場

韓蘭根　劉繼羣　合作主演

無愁君子

聯華公司滑稽巨片

今晚九時大獻映

王人美　袁牧之（合演）　許幸之（導演）　馬德建（監製）

風雲兒女

全部對白有聲歌唱鉅片

電通公司出品三友式錄音機又一驚人偉大貢獻。請早光臨！

南京大戲院

今晚夜戲七時開演

安舒元　陳麗芳　白家麟（連飾　雙角）

全本　御碑亭　王有道休妻　代演全榜　樂

前飾伍建章　後飾伍雲召　全本　忠烈圖　由伍建章罵殿起至廣南關止演足十刻之久

價目　特廳對號一元三角　正廳對號七角　普通三角　捐稅在內　軍警全票

品質高尚的　長城牌香煙

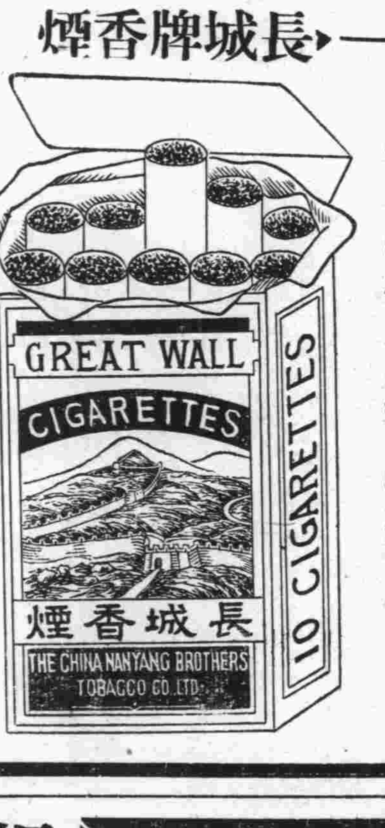

諸君吸後，能感到特殊滿意。

南洋兄弟烟草公司出品

國醫　王伯龍

內科　外科　婦科　眼科

診所：二郎廟名利旅館　電話：二一四八〇號

專治花柳症　▲無痛苦　▲無損傷　▲七日保好　▲永不復發

魚口便毒　橫痃下疳　楊梅結毒　升天落地　五淋白濁

一概包療

白濁專門輔雲診療所

本所專治新老白濁負責當日見效最短期間斷根

驗血一元　精割包皮六元　決無痛苦七日全愈

注射　德國六零六　法國九一四　藥量〇三，二元，〇四五，〇六，二元五角，〇七五，三元，〇九，四元，

時間　上午七時至下午六時　星期照常應診

地址三元巷二十號輔雲診療所

現代婦科聖藥　是女界唯一的救星！

主治經血不調，提前錯後，經閉腹痛，發燒心忙心跳，白帶過多，久不生育，子宮寒冷，腰腿筋骨疼痛，或久患小產腹內有病者，頭迷四肢無力者，胸膈鬱悶，飲食少進，夜不安眠，睡多惡夢者，行經血色不正或紫黑成塊及淡紅者，氣虛虧血咳嗽痰喘，時愈時犯，如同邪病，因生氣或房事所傷以致崩漏者，午後發燒者，凡患經血各症服之，效力絕大，萬試萬靈，可謂婦女第一聖藥也。各大藥房均有代售，無處購買，將款逕至即寄不誤　定價每盒五元每打五十元

南京白下路大中橋西二九五號　韓奇逢藥房有限公司

總公司：上海英租界芝罘路五十七號　韓奇逢藥房有限公司

新生活運動中好機會　請到祥興軍裝西服號

選購最新出品國貨人字呢

此料專製中山服學生裝工料堅固經濟耐用式樣新穎價廉物美倘蒙惠顧無任歡迎

每套只取洋七元再打九折

（凡持此廣告購製者照原有定價以雙九折計算）

地址太平路（中華書局隔壁）

本牌號開設已歷四十年精選中外紙張

振鳳樓成記牋扇紙號

武林錫箔泥冷金箋機關用品鉛石印刷現交夏令備有大批

蘇杭雅扇絹紈宮扇摩登女扇童扇金絹髮箋扇面湘妃梅鹿

雕刻精細式樣新奇定款饋贈交件迅速如蒙惠顧無任歡迎

地址奇望街　電話二一三一三

胡開文明記筆墨莊推
休城胡開文京莊受盤合併啓事

茲爲胡開文明記營業失敗無法維持憑證願將生財貨物器具等推盤與休城胡開文另行營業所有以前胡開文明記人欠欠人等等手續歸其自行理楚不干休城胡開文之事以後休城胡文營業勝負亦不干胡開文明記之事因恐外人不明真相特此登報聲明

廣東醫院

爲首都高尙私立醫院聘有經驗醫師男女細心診治收費從廉

醫事化學顯微鏡檢驗一律免費

花柳白濁　橫乾下疳　陽萎早洩　包皮過長

精稀無嗣　房事無趣　神經衰弱　發育不全

統理內外婦兒各科　安全接生留醫留產

◇備有汽車接送出診接生◇

總院：[illegible]政牌樓　電話二二七八三

分院：府東街